

股票代碼：1506



正道工業股份有限公司

RIGHT WAY INDUSTRIAL CO.,LTD

一〇八年度

年

報

中華民國一〇九年五月二十日刊印

公開揭露年報相關資料網址：	1.公開資訊觀測站 ( <a href="http://mops.twse.com.tw">http://mops.twse.com.tw</a> ) 查詢
	2.本公司網站 ( <a href="http://www.rightway.com.tw">http://www.rightway.com.tw</a> ) 「投資人專區」

**一、發言人、代理發言人姓名、職稱、聯絡電話及電子郵件信箱：**

發言人	代理發言人
姓名：羅仕溢	姓名：黃俊達
職稱：總經理	職稱：財務部經理
電話：(06) 266-4101	電話：(06) 266-4101
E-mail：Russel.Lo@rightway.tw	E-mail：Don.Huang@rightway.tw

**二、總公司、分公司、工廠之地址及電話：**

總公司 地址：717-44 台南市仁德區大甲里中正西路 1015 號  
電話：(06) 266-4101  
傳真：(06) 266-4015、(06) 266-4374

**三、股票過戶機構之名稱、地址、網址及電話：**

名稱：元大證券股份有限公司 股務代理部  
地址：103 台北市承德路三段 210 號地下 1 樓  
電話：(02) 2586-5859  
網址：<http://agent.yuanta.com.tw>

**四、最近年度財務報告簽證會計師姓名、事務所名稱、地址、網址及電話：**

簽證會計師：鄭欽宗，趙永祥  
事務所名稱：勤業眾信聯合會計師事務所  
地址：110-73 台北市信義區松仁路 100 號 20 樓  
電話：(02) 2725-9988  
網址：<http://www.deloitte.com.tw>

**五、海外有價證券掛牌買賣之交易場所名稱及查詢該海外有價證券資訊之方式：無**

**六、公司網址：<http://www.rightway.com.tw>**

# 目 錄

<u>壹、致股東報告書</u> .....	1
一、一〇八年度營運狀況 .....	2
二、研究發展狀況 .....	3
三、一〇九年營業計畫概要 .....	3
四、公司未來發展政策 .....	4
五、受到外部競爭環境、法規環境及總體經營環境之影響 .....	5
<u>貳、公司概况</u> .....	6
一、公司簡介 .....	6
二、公司沿革 .....	7
<u>參、公司治理報告</u> .....	10
一、組織系統圖 .....	10
二、董事、監察人、總經理、協理、各部門及分支機構主管資料 .....	12
三、公司治理運作情形 .....	41
四、會計師公費資訊 .....	69
五、更換會計師資訊 .....	71
六、公司之董事長、總經理、負責財務或會計事務之經理人，最近一年內曾任職於簽證會計師所屬事務所或其關係企業者.....	71
七、最近年度及截至年報刊印日止，董事、監察人、經理人及持股比例超過百分之十之股東股權移轉及股權質押變動情形.....	72
八、持股比例占前十大股東間互為財務會計準則公報第六號關係人關係之資訊：.....	74
九、公司、公司之董事、監察人、經理人及公司直接或間接控制之事業對同轉投資事業之持股數，並合併計算綜合持股比例.....	75
<u>肆、募資情形</u> .....	76
一、資本及股份應記載事項 .....	76
二、公司債辦理情形 .....	86
三、特別股辦理情形 .....	86

四、海外信託憑證辦理情形 .....	86
五、員工認股憑證辦理情形 .....	86
六、限制員工權利新股及併購（包括合併、收購及分割）之辦理情形 .....	89
七、併購或受讓他公司股份發行新股辦理情形 .....	89
八、資金運用計劃執行情形 .....	89
<u>伍、營運概況</u> .....	92
一、業務內容 .....	92
二、市場及產銷概況 .....	98
三、最近二年度從業員工人數統計表 .....	104
四、環保支出資訊 .....	105
五、勞資關係 .....	105
六、重要契約 .....	106
<u>陸、財務概況</u> .....	107
一、最近五年度簡明資產負債表及損益表 .....	107
二、最近五年度財務分析 .....	113
三、一〇八年財務報告之審計委員會審查報告 .....	119
四、一〇八年度經會計師查核簽證之母子公司合併財務報告 .....	120
五、一〇八年度個體財務報告 .....	191
六、公司及其關係企業最近年度及截至年報刊印日止，有無發生財務週轉困難之情事及其對本公司財務狀況之影響 .....	245
<u>柒、財務狀況及財務績效之檢討分析與風險事項</u> .....	246
一、財務狀況 .....	246
二、財務績效 .....	247
三、現金流量分析 .....	248
四、年度重大資本支出對財務業務之影響 .....	249
五、最近年度轉投資政策、其獲利或虧損之主要原因、改善計畫及未來一年投資計畫 .....	249
六、風險管理之分析評估 .....	250

七、其他重要事項 .....	252
<u>捌、特別記載事項</u> .....	253
一、關係企業相關資料 .....	254
二、最近年度及截至年報刊印日止，私募有價證券辦理情形 .....	259
三、最近年度及截至年報刊印日止子公司持有或處分本公司股票情形 .....	259
四、其他必要補充說明事項 .....	259
<u>玖、對股東權益或證券價格有重大影響之事項</u> .....	259

# 壹、致股東報告書

---

各位股東女士/先生，大家好

正道整體 2019 年度的表現很不理想，虧損擴大。主要的衝擊來自於大陸子公司，由於受到中美貿易戰影響所導致之大陸車市甚為疲弱，而主要客戶又集中於自主品牌所致。至於正道台灣與正道馬來，去年亦呈小虧狀態。

展望 2020 年，中美貿易爭端會持續，且受到武漢疫情嚴重影響，預期全球景氣將大受影響，正道整體營運仍會虧損，惟可大幅減少，正道台灣除努力深耕現有客戶外，也將擴展客戶廣度，目前看來，稍見成效，今年營運朝損益平衡努力；正道馬來西亞經過改造調整後，體質轉趨健康，今年以不虧錢為目標；至於正道福州，已從自主品牌轉換至合資/外資品牌中，但打樣量產仍需時間，而且大陸車市仍未明朗，因此，2020 年營收雖可成長些，惟仍將虧損，整體而言，我們保守看待 2020 年的表現。正道集團除持續進行調整客戶結構，朝向開拓國際上車用與工業用市場重量級客戶而努力，以強化客戶基礎外，也將努力樽節成本，減少開支，以其未來營運能走在持續穩健成長的道路上。

茲將本公司過去一年營運狀況及計劃敘述如下：

一、一〇八年度營運狀況：

1、營業計劃實施成果：

單位：新台幣仟元

項 目	107 年度	108 年度	差異數	成長比例(%)
營業收入	1,203,123	1,176,513	(26,610)	(2.2)
營業毛利	65,223	72,962	7,739	11.9
營業淨(損)利	(207,337)	(275,556)	(68,219)	32.9
稅前淨(損)利	(152,620)	(368,375)	(215,755)	141.4
淨(損)利	(134,832)	(367,129)	(232,297)	172.3

2、預算執行情形：不適用（本公司 108 年度未編製財務預測）

3、財務收支及獲利能力分析：

單位：新台幣仟元

項 目		107 年度	108 年度	
財務收支	營業收入	1,203,123	1,176,513	
	營業毛利	65,223	72,962	
	稅後淨損	(134,832)	(367,129)	
獲利能力	資產報酬率(%)	(3.8)	(11.87)	
	股東權益報酬率(%)	(10.46)	(34.29)	
	估實收資本 比率(%)	營業利益	(16.89)	(22.37)
		稅前利益	(12.43)	(29.91)
	純益率(%)	(11.21)	(31.20)	
	每股盈餘(元)	(0.95)	(2.52)	

## 二、研究發展狀況：

本公司 107 年度及 108 年度合併研究發展支出為 47,946 千元及 67,269 千元，約占合併營收 3.99%及 5.72%。本公司一向堅信只有研發能使公司永續經營並創造公司價值，對於各項新產品或新技術之投入不遺餘力，以擴大公司營運規模。

## 三、一〇九年營業計畫概要：

### (一)經營理念：

1. 以穩健的營收及不斷成長的收益提升股東滿意度。
2. 以零客訴，有競爭力的成本及交貨準時提升顧客滿意度。
3. 提供安全舒適的工作環境，健全技能培訓暨人才培育制度，提升員工滿意度。

### (二)經營方針：

1. 持續建立重力鑄造及鋁合金鍛造的自製能力。
2. 維繫並開發國內外新業務及客戶。
3. 推動專案管理制度明確責任分工展現高度整合能力。
4. 致力於開發，生產，包裝，物流等方面不良率的最低化。
5. 優化開發與生產流程，推動 VA/VE 與庫存控管機制，降低換線時間與試製的不良。
6. 致力於零職災及預防污染節能減碳，推動清潔生產並建置完善的工作安全環境及管理體系。
7. 完善教育訓練，人盡其才，獎賞分明。

### (三)一〇九年營業目標：

展望 109 年，本公司業務發展重點，將持續著重於休閒車輛、工業產品及汽/機車等領域，除持續深耕現有客戶外，同時積極開發新的潛力客戶，以提供未來營運成長動能；產品面部分，聚焦於高附加價值與技術密集之鋁鑄件、鋁鍛件等輕量化產品，透過降低產品不良率及縮短開發期，進一步提升生產效率與產品競爭力。未來，本公司將在既有的基礎上，持續進行各項改善，以滿足客戶之所需。



#### (四)預期銷售數量及其依據：

本公司在休閒車輛、工業產品、及汽/機車等領域都有均衡的發展，分散產業別方式分散公司經營風險，降低單一產業之營業比重。

#### (五)重要之產銷政策：

1. 正道已定位為專業的工業用零組件廠商，並具備 ODM 能力，市場以外銷為主，策略重心以發展開拓傳統汽車以外之休閒車輛與工業客戶為主，產品線除了引擎件之活塞/連桿外，並擴及其他相關鋁鑄件與鋁鍛件，國內市場則持續與中華汽車、裕隆汽車維持密切夥伴關係。
2. 在現有產品組合之基礎上，朝向開發技術層次更高，更具附加價值之同類產品，以滿足更高階國際性客戶之不同需求，讓正道的優質產品行銷於世界一流公司。
3. 繼續深耕北美、日本與歐洲等的市場，並開發休閒產業相關產品，乃正道今後市場開發的重點工作項目。
4. 持續開發新產品，滿足 OEM 客戶需求，AM 市場方面除提供原廠件相等品質零件外，並持續拓展新客戶，隨著市場需求落實多樣化銷售，並以母廠技術開發能力，結合海外子公司產能及營銷據點，資源整合相互支援，共同爭取商機。
5. 以多年累積技術設計和外包能力，爭取國外發動機活塞、連桿以及相關鑄造件、鍛造件之開發，並以活塞/連桿搭配整組行銷，讓客戶得以” one-stop solution ” 滿足，以此拓展多樣化產品之共同行銷，提升業績。
6. 定期派業務人員配合技術及品保同仁拜訪國外客戶，協助客戶解決技術及品質問題，以爭取客戶對本公司的信任，授權開發新產品提升業績。

#### 四、公司未來發展政策：

1. 投入充足的研發費用及人力，提供高品質的鑄件與鍛件產品，從工程設計到量產的完整產品開發製造服務。
2. 秉持著「榮譽、創新、永續」的精神，與國際性企業技術合作，尋求高品質並積極開發新產品。
3. 持續擴廠，以擴增產能，降低成本，縮短交貨期限。

## 五、受到外部競爭環境、法規環境及總體經營環境之影響：

本公司主要供應給 OEM 的客戶，我們對售服市場的客戶也一樣提供專業的服務，我們的售服件一向以能提供 OE 水準品質的產品給獨立的售後市場產品代理商而自豪。憑著以往在汽機車工業耕耘數十年奠下的強固基礎，現已具備相當的 ODM 能力，本公司已是全球在汽車、ATV、雪車、摩托車、私人遊艇、船舶、汽柴油卡車上具複雜性且高科技零部件的製造商。直至今日，我們也已經為客戶產出百萬個以上的活塞、連桿、轉向與懸吊系統所需的鑄造或鍛造零部件。

本公司產品主要以鑄件及鍛品為主，對廢棄物、廢棄及毒性化物質與能源耗用，可能造成大環境之衝擊，都以具體之管理方案配合環境保護法規為依據，落實風險管理並持續設備改善，保障員工生命安全，推動教育訓練及員工健康促進，造福員工福利。

未來本公司除強化公司治理、履行企業社會責任、提升經營效能、力求研發創新外，我們深信，在卓越經營團隊的帶領及各位股東的支持下，繼續秉持一貫的誠信、永續經營理念，公司營運定能穩定成長，以創造全體股東更高的長期價值，深盼各位股東能一本初衷繼續給予支持、鼓勵、提攜與指教。

最後 在此謹代表本公司全體同仁感謝諸位股東能在百忙中撥駕光臨股東會，敬祝各位身體健康，萬事如意。

## 貳、公司概況

### 一、公司簡介

(一) 設立日期：中華民國五十四年三月十三日

(二) 總公司、分公司及工廠之地址及電話

名稱	地址	電話
總公司及工廠	台南市仁德區大甲里中正西路 1015 號	(06) 266-4101
福州廠	福建省福州市閩侯縣青口投資區	8659187013608
上海廠	上海市寶山區羅寧路 1508 號 A 棟	862151651700
馬來廠	LOT 20 & 21 HICOM INDUSTRIAL ESTATE, SECTION 26, SECTOR B, 40000 SHAH ALAM, SELANGOR DARUL EHSAN, MALAYSIA P. O. Box 7165	60351912022

(三) 所營事業：

- 1、金屬鍛造業
- 2、其他金屬製品製造業
- 3、表面處理業
- 4、機械設備製造業
- 5、其他機械製造業
- 6、其他電機及電子機械器材製造業
- 7、汽車及其零件製造業
- 8、機車及其零件製造業
- 9、自行車及其零件製造業
- 10、模具製造業
- 11、五金批發業
- 12、汽、機車零件配備批發業

## 二、公司沿革：

民國54年：於台南市建國路216號成立正道工業股份有限公司，資本額為150萬元，蘇承明氏任董事長。

民國55年：增資為400萬元，並改由劉華智氏任董事長。

民國56年：為增設加工機械增資為500萬元，並將公司地址遷移至台南市仁和路45號。經濟部核准與日本ART金屬工業株式會社技術合作生產活塞。

民國58年：增資為700萬元。

民國59年：於台北、台中、高雄等地設立分公司。增資為1,000萬元。

民國60年：增資為1,100萬元。正道牌及台灣亞都牌活塞獲得經濟部中央標準局正字標記證書。

民國61年：增加自行車裝配銷售業務。增資為1,800萬元。

民國62年：經濟部核准與日本彌生鍛造株式會社技術合作生產汽車傳動零件。增資為3,000萬元，與日本555商標彌生鍛造株式會社技術合作生產車輛轉向拉桿及懸吊球狀接頭。

民國64年：仁德分廠建廠完成，開始生產汽車傳動零件。增資為5,000萬元。

民國65年：增資為7,000萬元。經濟部核准與日本ART金屬工業株式會社技術合作生產耐磨環活塞。

民國66年：增資為7,300萬元。

民國67年：增資為9,060萬元。

民國68年：增資為11,325萬元。

民國69年：增資為16,500萬元。八月十一日股票公開發行上市。

民國70年：增資為23,650萬元。

民國71年：增資為25,424萬元。

民國72年：增資為26,440萬元。

民國73年：增資為36,000萬元。

民國74年：增資為37,080萬元。

民國76年：總公司遷至仁德廠，原仁和廠改稱仁和分廠。

民國 77 年：增資為 40,788 萬元。

民國 78 年：增資為 53,500 萬元，並轉投資於馬來西亞，設立台灣正道工業（馬）有限公司，取得 74% 股權（馬幣柒佰肆拾萬元）。

民國 79 年：增資為 64,505 萬元。

民國 80 年：增資為 67,730 萬元。

民國 83 年：原董事長及創辦人劉華智先生屆齡退休，改任名譽董事長，並由顧大剛先生繼任董事長。活塞、車輛用連桿、轉向系統零件、輪轂等產品獲得經濟部商品檢驗局國際標準 ISO-9002 品質保證制度認可登錄。

民國 84 年：增資為 74,774 萬元。

民國 85 年：成立英屬維京群島 EXCELLENT GROWTH INVESTMENTS LIMITED，並委託於中國大陸投資設立正道汽車配件（福州）有限公司。轉投資於英屬維爾京群島富安投資事業（香港）股份有限公司取得股權 45%，間接承受已轉投資大陸地區上海摩士達商廈有限公司。轉投資證道實業股份有限公司取得股權 99.875%。轉投資愛發汽車股份有限公司取得股權 10%，獲得 QS9000 認證。

民國 86 年：增資為 82,252 萬元。

民國 87 年：增資為 102,252 萬元，轉投資設立正道國際科技(股)公司取得股權 51%，轉投資設立証道實業(馬來西亞)有限公司取得股權 100%。

民國 87 年：原任董事長顧大剛因法人代表改派請辭由陳國雄接任董事長之職。

民國 88 年：生產一部於仁和廠之活塞加工線遷至總公司，廠辦合一後將有效地降低生產成本，提升管理機能。

民國 89 年：轉投資之正道汽車配件（福州）有限公司第一期建廠工程於 9 月份動土，預定於民國 90 年 5 月份完工投產。

民國 90 年：轉投資之正道汽車配件(福州)有限公司於民國 90 年 6 月份完工量產。

民國 91 年：9 月份通過 ISO-14001 環境管理系統認證。

民國 92 年：改選董事及監察人。

民國 93 年：獲得 ISO/TS16949 : 2002 認證

民國 94 年：9 月份通過 ISO-14001 : 2004 換證改版認證，11 月與德國 KS KOLBENSCHMIDT GmbH 簽署技術合作合約，榮獲 FORD 全球「傑出供應商金牌獎」。

民國 95 年：選任第 19 屆董事及監察人，榮獲中華汽車公司 2005 年年度績優與回銷績優廠商兩大獎。

民國 96 年：榮獲「BRP 2007 Supplier Recognition Program」獎章

民國 97 年：榮獲中華汽車公司 2007 年年度外銷品質績優獎

民國 98 年：選任第 20 屆董事及監察人

民國 99 年：選任第 21 屆董事及監察人，榮獲三陽公司頒發日常管理績優，榮獲 ROTAX 頒發 2009~2010 年度績優廠商獎，榮獲 BRP 頒發 2010 年度品質績優廠商獎，榮獲中華汽車公司頒發 2010 年度品質進步獎。辦理減資 3 億元彌補虧損及私募現金增資 3,000 萬股，引進策略性夥伴。資本額 102,251 萬元。補選第 21 屆董事及監察人，並由盧明光繼任董事長之職。

民國 100 年：榮獲裕隆公司及中華汽車公司頒發績優廠商獎、台南市政府頒發勞資關係和諧優良事業單位獎項。

民國 101 年：榮獲中華汽車公司頒發績優廠商獎。辦理現金增資 2,000 萬股，資本額成為 12.23 億元。

民國 102 年：榮獲『Jasper Engines & Transmissions』之優良供應商獎牌及品質卓越獎盃。

民國 103 年：原大股東朋程科技退出經營團隊，改由郭建廷繼任董事長之職；賴清德市長蒞臨總公司，慶賀本公司五十週年慶。

民國 104 年：榮獲三陽機車公司 2015 年度日常評核績效獎；榮獲 Arctic cat 公司年度銀牌獎及品質零缺點獎等兩個獎項；發行國內第一次可轉換公司債募集資金 7 億元。

民國 105 年：投資興建鋁合金鍛造工廠，睿華國際導入 TPM 管理系統。

民國 107 年：TS 16949 轉版成 IATF 16949 2015 年；ISO 14001 2004 年轉版成 ISO 14001 2015 年；現金增資 EXCELLENT GROWTH 轉投資 ADMIRAL SKILL LIMITED 及其子公司，擴展公司業務範圍，並達到生產技術的垂直整合。

民國 108 年：選任第 24 屆董事。

# 參、公司治理報告

## 一、組織系統圖：

RW 2020 Organization

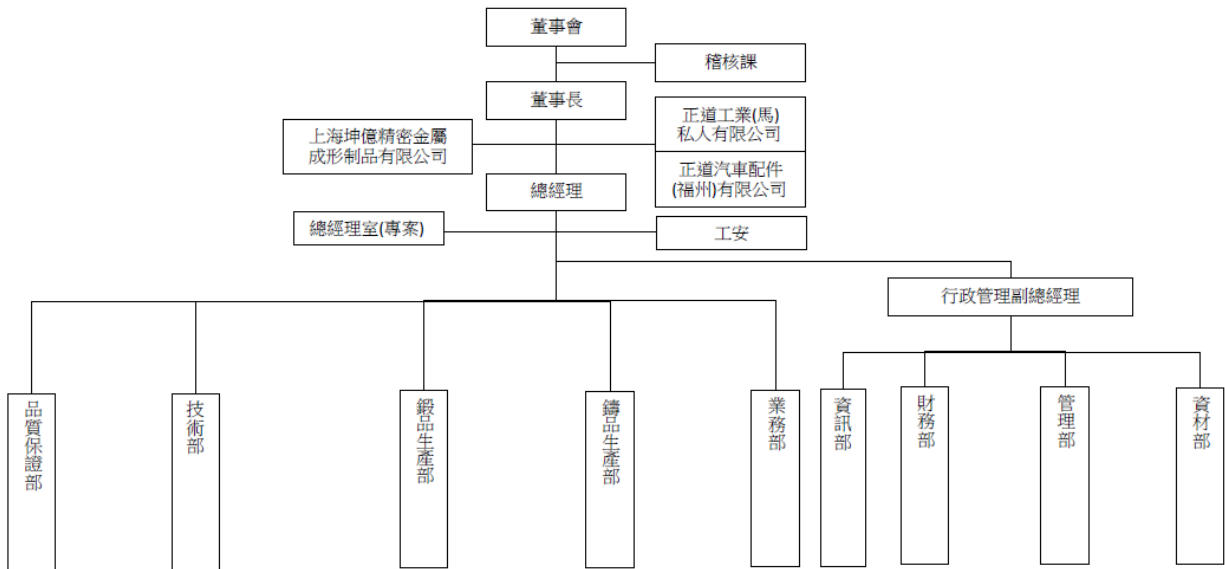

部門別	部門負責職務
總經理室	遵循董事會之決策, 秉承董事長指示負責全公司之營運, 綜合管理各部門業務之發展督導政策方案, 計劃之執行, 主持經營會議, 並裁決會議中的各項議決事宜。
業務部	客戶端產品行銷推廣、公司內外部公關溝通工作、國內外銷售業務。
品質保證部	負責品質事項之規劃、宣導、執行、確認。
技術部	負責新產品估價、生產工業技術、機械維護、產品開發及模具設計等事項
生產製造部	鑄品生產：獨立成本中心負責活塞及重力鑄造產品製造與加工，工廠管理及品質、成本的控制。 鍛品生產：獨立成本中心負責鍛造品製造生產，工廠管理及品質、成本的控制。 生產技術：縮短開發流程及協助未來產線製造工程與規畫。

管理部	負責管理制度及各項管理辦法之規劃、人力資源、教育訓練、庶務、廠區安全、法務合約、工安、環安等事項。
財務部	負責股務處理、財務調度、現金出納、會計事項、稅務／財務結算及成本分析、股東會相關事宜、董事會（含審計委員會與薪酬委員會）相關事宜等事項。
資材部	負責材物料、成品庫存管理、採購業務、生產排程規劃及物流等事項。
資訊部	負責廠內電腦硬體與網路連線、資訊安全、電腦系統維運支援、系統程式修改、流程改善與簡化等事項。



## 二、董事、監察人、總經理、副總經理、協理、各部門及分支機構主管資料：

### 董事及監察人資料（一）

停止過戶日：109年5月2日

職稱 (註1)	國籍或 註冊地	姓名	性別	選(就) 任日期	任期	初次選 任日期 (註2)	選任時 持有股份		現在持有股數		配偶、未成 年 子女現在 持有股份		利用他人 名義 持有股份		主要經(學)歷  (註3)	目前兼任本公司及 其他公司之職務	具配偶或二親等以 內關係之其他主 管、董事或監察人			備註 (註4)
							股數	持 股 比 率	股數	持 股 比 率	股數	持 股 比 率	股數	持 股 比 率			職 稱	姓 名	關 係	
董事長	中華民國	定勝資本 (股)公司		1050615	3	1030124	1,000,000	0.61	8,000,000	4.90	0	0.00	0	0.00	輔仁大學 正道工業股份有限公 司董事長	正道工業股份有限公司董事長 正道汽車配件(福州)有限公司董事 長	無	無	無	
		代表人: 郭建廷	男	1050615	3	1030124	0	0.00	220,500	0.11	30,000	0.02	0	0.00	儲裕企業股份有限公 司總經理 安泰銀行消金部經理	正道工業(馬來西亞)私人有限公司 董事長 證道實業股份有限公司董事長 EXCELLENT GROWTH INVESTMENTS LIMITED., CO.董事長	無	無	無	

職稱 (註1)	國籍或 註冊地	姓名	性別	選(就) 任 日期	任期	初次選 任日期 (註2)	選任時 持有股份		現在持有股數		配偶、未成 年 子女現在 持有股份		利用他人 名義 持有股份		主要經(學)歷  (註3)	目前兼任本公司及 其他公司之職務	具配偶或二親等以 內關係之其他主 管、董事或監察人			備註 (註4)
							股數	持 股 比 率	股數	持 股 比 率	股數	持 股 比 率	股數	持 股 比 率			職 稱	姓 名	關 係	
															TRIM-TELESIS ENGINEERING SDN BHD 董事長  ADMIRAL SKILL LIMITED 董事長  JOINT FORTUNE COMPANY 董事長  福州新信制動系統有限公司董事 長  定勝資本股份有限公司負責人  采金投資股份有限公司負責人					
董 事	中 華 民 國	定勝資本(股) 公司代表人: 劉軒志  (註5)		1050615	3	1030124	1,000,000	0.61	8,000,000	4.90	0	0.00	0	0.00	崇右影藝科技大學 寶島眼鏡光學科技 (股)公司主任	正道工業股份有限公司董事	無	無	無	
				男	1070629	2	1070629	0	0	0	0	0	0	0		0				

職稱 (註1)	國籍或 註冊地	姓名	性別	選(就) 任 日期	任期	初次選 任日期 (註2)	選任時 持有股份		現在持有股數		配偶、未成 年 子女現在 持有股份		利用他人 名義 持有股份		主要經(學)歷  (註3)	目前兼任本公司及 其他公司之職務	具配偶或二親等以 內關係之其他主 管、董事或監察人			備註 (註4)
							股數	持 股 比 率	股數	持 股 比 率	股數	持 股 比 率	股數	持 股 比 率			職 稱	姓 名	關 係	
董 事	中華民國	定勝資本 (股)公司 代表人: 李若凱 (註5)	女	1050615	3	1030124	1,000,000	0.61	8,000,000	4.90	0	0.00	0	0.00	實踐大學 應用外語系 理大國際多媒體股份 有限公司 影視經紀部副理	正道工業股份有限公司董事 巧克麗娛樂股份有限公司董事長	無	無	無	
				1070629	2	1070629	0	0	0	0	0	0	0	0			0	無	無	

職稱 (註1)	國籍或 註冊地	姓名	性別	選(就) 任 日期	任期	初次選 任日期 (註2)	選任時 持有股份		現在持有股數		配偶、未成 年 子女現在 持有股份		利用他人 名義 持有股份		主要經(學)歷  (註3)	目前兼任本公司及 其他公司之職務	具配偶或二親等以 內關係之其他主 管、董事或監察人			備註 (註4)
							股數	持 股 比 率	股數	持 股 比 率	股數	持 股 比 率	股數	持 股 比 率			職 稱	姓 名	關 係	
董 事	中華民國	定勝資本 (股)公司 代表人: 羅仕溢	男	1050615	3	1030124	1,000,000	0.61	8,000,000	4.90	0	0.00	0	0.00	臺灣大學商學系 美國運通銀行台北分 行副總裁	正道工業股份有限公司總經理 正道汽車配件(福州)有限公司 監察人	無	無	無	
				1061116	2	1061116	0	0	116,591	0.07	0	0	0	0	0	0	證道實業(股)公司監察人 EXCELLENT GROWTH INVESTMENTS LIMITED., CO.董事 RIGHT WAY NORTH AMERICA INC. 董事長 ADMIRAL SKILL LIMITED 董事 JOINT FORTUNE COMPANY 董事 福州新信制動系統有限公司董事	無	無	無

職稱 (註1)	國籍或 註冊地	姓名	性別	選(就) 任 日期	任期	初次選 任日期 (註2)	選任時 持有股份		現在持有股數		配偶、未成 年 子女現在 持有股份		利用他人 名義 持有股份		主要經(學)歷  (註3)	目前兼任本公司及 其他公司之職務	具配偶或二親等以 內關係之其他主 管、董事或監察人			備註 (註4)
							股數	持 股 比 率	股數	持 股 比 率	股數	持 股 比 率	股數	持 股 比 率			職 稱	姓 名	關 係	
董 事	中華民國	柯富彬	男	1050615	3	1040609	0	0.00	0	0.00	0	0.00	0	0.00	萬能工專  瑞信保險經紀人(股) 公司董事長	瑞信保險經紀人(股)公司董事長  安業國際(股)公司監察人  亞通利大能源(股)公司董事  定勝資本(股)公司監察人  正道工業(馬來西亞)私人有限公司 董事  正道汽車配件(福州)有限公司董事  證道實業(股)公司董事	無	無	無	
董 事	中華民國	李銘祥	男	1050615	3	1040609	0	0.00	0	0.00	0	0.00	0	0.00	中國工商專科學校	正道汽車配件(福州)有限公司董事  正道工業(馬來西亞)私人有限公司 董事  證道實業(股)公司董事	無	無	無	

職稱 (註1)	國籍或 註冊地	姓名	性別	選(就) 任 日期	任期	初次選 任日期 (註2)	選任時 持有股份		現在持有股數		配偶、未成 年 子女現在 持有股份		利用他人 名義 持有股份		主要經(學)歷  (註3)	目前兼任本公司及 其他公司之職務	具配偶或二親等以 內關係之其他主 管、董事或監察人			備註 (註4)
							股數	持 股 比 率	股數	持 股 比 率	股數	持 股 比 率	股數	持 股 比 率			股數	持 股 比 率	職 稱	
																TRIM-Telesis Engineering Sdn Bhd.  董事  EXCELLENT GROWTH INVESTMENTS LIMITED., CO.董事  ADMIRAL SKILL LIMITED 董事  JOINT FORTUNE COMPANY 董事  福州新信制動系統有限公司董事  定勝資本(股)公司董事  采金投資(股)公司監察人				

職稱 (註1)	國籍或 註冊地	姓名	性別	選(就) 任日期	任期	初次選 任日期 (註2)	選任時 持有股份		現在持有股數		配偶、未成 年 子女現在 持有股份		利用他人 名義 持有股份		主要經(學)歷  (註3)	目前兼任本公司及 其他公司之職務	具配偶或二親等以 內關係之其他主 管、董事或監察人			備註 (註4)
							股數	持 股 比 率	股數	持 股 比 率	股數	持 股 比 率	股數	持 股 比 率			職 稱	姓 名	關 係	
獨立 董事	中華民國	龐逸茂	男	1050615	2	1050615	0	0	0	0	0	0	0	0	日本國立東京工業大 學有機材料工學碩士 理律法律事務所資深 顧問	無	無	無		
獨立 董事	中華民國	林建仲	男	1060619	2	1060619	0	0	0	0	0	0	0	0	中興大學法律系 吉富貿易有限公司副 總經理	吉富貿易有限公司副總經理	無	無	無	
獨立 董事	中華民國	林金淵	男	1060619	2	1060619	9,000	0.01	9,000	0.01	0	0	0	0	政治大學經營管理系 旺旺友聯產物保險精 算及商品部 協理	旺旺友聯產物保險精 算及商品部 協理	無	無	無	

註1：法人股東應將法人股東名稱及代表人分別列示(屬法人股東代表者，應註明法人股東名稱)，並應填列下表一。

註2：填列首次擔任公司董事或監察人之時間，如有中斷情事，應附註說明。

註3：與擔任目前職位相關之經歷，如於前揭期間曾於查核簽證會計師事務所或關係企業任職，應敘明其擔任之職稱及負責之職務。

註4：公司董事長與總經理或相當職務者(最高經理人)為同一人、互為配偶或一親等親屬者，應說明其原因、合理性、必要性及因應措施(例如增加獨立董事席次，並應有過半數董事未兼任員工或經理人等方式)之相關資訊。

註5：於107年6月29日股東會補選董事，就任董事。



## 表一：法人股東之主要股東

停止過戶日：109年5月2日

法人股東名稱(註1)	法人股東之主要股東(註2)
定勝資本股份有限公司	郭建廷：持股 99.93% 周名芝：持股 0.07%

註1：董事、監察人屬法人股東代表者，應填寫該法人股東名稱。

註2：填寫該法人股東之主要股東名稱(其持股比例占前十名)及其持股比例。若其主要股東為法人者，應再填列下表二。

註3：法人股東非屬公司組織者，前開應揭露之股東名稱及持股比率，即為出資者或捐助人名稱及其出資或捐助比率。

## 表二：表一主要股東為法人者其主要股東

停止過戶日：109年5月2日

法人名稱(註1)	法人之主要股東(註2)
無	無

註1：如上表一主要股東屬法人者，應填寫該法人名稱。

註2：填寫該法人之主要股東名稱(其持股比例占前十名)及其持股比例。

註3：法人股東非屬公司組織者，前開應揭露之股東名稱及持股比率，即為出資者或捐助人名稱及其出資或捐助比率。

## 董事及監察人資料 (二)

條件 姓名 (註1)	是否具有五年以上工作經驗 及下列專業資格			符合獨立性情形 (註2)												兼任 其他 公開 發行 公司 獨立 董事 家數
	商務、法務、 財務、會計 或公司業務 所須相關科 系之公私立 大專院校講 師以上	法官、檢察 官、律師、會 計師或其他 與公司業務 所需之國家 考試及格領 有證書之專 門職業及技 術人員	商務、法 務、財務、 會計或公 司業務所 須之工作 經驗	1	2	3	4	5	6	7	8	9	10	11	12	
	郭建廷	否	否	是			✓	✓		✓	✓	✓	✓		✓	
劉軒志(註3)	否	否	是	✓		✓	✓	✓	✓	✓	✓	✓		✓	✓	0
李若凱(註3)	否	否	是	✓		✓	✓	✓	✓	✓	✓	✓		✓	✓	0
羅仕溢	否	否	是			✓	✓	✓	✓	✓	✓	✓		✓	✓	0
柯富彬	否	否	是	✓		✓	✓	✓	✓	✓	✓	✓	✓	✓	✓	0
李銘祥	否	否	是	✓		✓	✓	✓	✓	✓	✓	✓	✓	✓	✓	0
龐逸茂	否	否	是	✓	✓	✓	✓	✓	✓	✓	✓	✓	✓	✓	✓	0
林建仲	否	否	是	✓	✓	✓	✓	✓	✓	✓	✓	✓	✓	✓	✓	0
林金淵	否	否	是	✓	✓	✓	✓	✓	✓	✓	✓	✓	✓	✓	✓	0

註1：欄位多寡視實際數調整。

註2：各董事、監察人於選任前二年及任職期間符合下述各條件者，請於各條件代號下方空格中打“✓”。

- (1) 非公司或其關係企業之受僱人。
- (2) 非公司或其關係企業之董事、監察人(但如為公司與其母公司、子公司或屬同一母公司之子公司依本法或當地國法令設置之獨立董事相互兼任者，不在此限)。
- (3) 非本人及其配偶、未成年子女或以他人名義持有公司已發行股份總數1%以上或持股前十名之自然人股東。
- (4) 非(1)所列之經理人或(2)、(3)所列人員之配偶、二親等以內親屬或三親等以內直系血親親屬。
- (5) 非直接持有公司已發行股份總數5%以上、持股前五名或依公司法第27條第1項或第2項指派代表人擔任公司董事或監察人之法人股東之董事、監察人或受僱人(但如為公司與其母公司、子公司或屬同一母公司之子公司依本法或當地國法令設置之獨立董事相互兼任者，不在此限)。
- (6) 非與公司之董事席次或有表決權之股份超過半數係由同一人控制之他公司董事、監察人或受僱人(但如為公司或其母公司、子公司或屬同一母公司之子公司依本法或當地國法令設置之獨立董事相互兼任者，不在此限)。

- (7) 非與公司之董事長、總經理或相當職務者互為同一人或配偶之他公司或機構之董事(理事)、監察人(監事)或受僱人(但如為公司與其母公司、子公司或屬同一母公司之子公司依本法或當地國法令設置之獨立董事相互兼任者，不在此限)。
- (8) 非與公司有財務或業務往來之特定公司或機構之董事(理事)、監察人(監事)、經理人或持股 5%以上股東(但特定公司或機構如持有公司已發行股份總數 20%以上，未超過 50%，且為公司與其母公司、子公司或屬同一母公司之子公司依本法或當地國法令設置之獨立董事相互兼任者，不在此限)。
- (9) 非為公司或關係企業提供審計或最近二年取得報酬累計金額未逾新臺幣 50 萬元之商務、法務、財務、會計等相關服務之專業人士、獨資、合夥、公司或機構之企業主、合夥人、董事(理事)、監察人(監事)、經理人及其配偶。但依證券交易法或企業併購法相關法令履行職權之薪資報酬委員會、公開收購審議委員會或併購特別委員會成員，不在此限。
- (10) 未與其他董事間具有配偶或二親等以內之親屬關係。
- (11) 未有公司法第 30 條各款情事之一。
- (12) 未有公司法第 27 條規定以政府、法人或其代表人當選。

註 3: 於 107/06/29 股東會補選董事，就任董事。

總經理、副總經理、協理、各部門及分支機構主管資料

停止過戶日：109年5月2日

職稱 (註1)	國籍	姓名	性別	選(就)任 日期	持有股份		配偶、未成年子女持有 股份		利用他人名 義持有股份		主要經(學)歷(註2)	目前兼任其他公司之職務	具配偶或二親 等以內關係之 經理人			備註  (註3)
					股數	持股 比率	股數	持股 比率	股數	持股 比率			職 稱	姓 名	關 係	
總經理	中華民國	羅仕溢	男	99.06.25	116,591	0.07	0	0.00	0	0.00	台灣大學商學系  美國運通銀行台北分行  副總裁	正道汽車配件(福州)有限公司監察人  證道實業(股)公司監察人  EXCELLENT GROWTH INVESTMENTS LIMITED., CO.董事  RIGHT WAY NORTH AMERICA INC.董事長  ADMIRAL SKILL LIMITED 董事  JOINT FORTUNE COMPANY 董事  福州新信制動系統有限公司董事	無	無	無	
副總經理	中華民國	廖丁泉 (註4)	男	107.03.01	0	0.00	0	0.00	0	0.00	專科車輛工程科  國瑞汽車(TOYOTA)大、小型車	無	無	無		

職稱 (註1)	國籍	姓名	性別	選(就)任 日期	持有股份		配偶、未成年子女持有 股份		利用他人名 義持有股份		主要經(學)歷(註2)	目前兼任其他公司之職務	具配偶或二親 等以內關係之 經理人			備註  (註3)
					股數	持股 比率	股數	持股 比率	股數	持股 比率			職 稱	姓 名	關 係	
											生產線主管 國瑞汽車(TOYOTA)TPS 推進中心 經理					
副總經理	中華民國	黃守信	男	107.12.01	165,000	0.10	0	0.00	0	0.00	台灣大學經濟系 永豐銀行協理	ADMIRAL SKILL LIMITED 董事 JOINT FORTUNE COMPANY 董事	無	無	無	
正道工業 (馬)私人公司 總經理	馬來西亞	黃瓊琍 (註5)	女	104.06.01	0	0.00	0	0.00	0	0.00	正道工業(馬)私人公司協理 正道工業(馬)私人公司副總經理	正道工業(馬來西亞)私人有限公司董事 TRIM-TELESIS ENGINEERING SDN BHD 董事	無	無	無	
正道工業 (馬)私人公司 製造副總經理	中華民國	陳信平	男	104.06.11	497	0.00	0	0.00	0	0.00	台北科技大學(台北工專)畢業 三益制動科技經理	無	無	無		

職稱 (註1)	國籍	姓名	性別	選(就)任日期	持有股份		配偶、未成年子女持有股份		利用他人名義持有股份		主要經(學)歷(註2)	目前兼任其他公司之職務	具配偶或二親等以內關係之經理人			備註 (註3)
					股數	持股比率	股數	持股比率	股數	持股比率			職稱	姓名	關係	
正道汽車配件(福州)有限公司總經理	中華民國	程浩	男	105.02.01	150,014	0.09	0	0.00	0	0.00	成功大學企管系畢業 正道汽車配件(福州)有限公司副總經理	福州威寶國際貿易有限公司總經理 正道汽車配件(福州)有限公司董事 ADMIRAL SKILL LIMITED 董事 JOINT FORTUNE COMPANY 董事	無	無	無	

註1：應包括總經理、副總經理、協理、各部門及分支機構主管資料，以及凡職位相當於總經理、副總經理或協理者，不論職稱，亦均應予揭露。

註2：與擔任目前職位相關之經歷，如於前揭期間曾於查核簽證會計師事務所或關係企業任職，應敘明其擔任之職稱及負責之職務。

註3：總經理或相當職務者(最高經理人)與董事長為同一人、互為配偶或一親等親屬時，應揭露其原因、合理性、必要性及因應措施(例如增加獨立董事席次，並應有過半數董事未兼任員工或經理人等方式)之相關資訊。

註4：於107年4月11日晉升。108年12月31日辭職。

註5：於108年1月7日晉升。

(1)一般董事及獨立董事之酬金（個別揭露姓名及酬金方式）

單位：新台幣仟元

職稱	姓名	董事酬金						A、B、C及D 等四項總額占稅後 純益之比例(註10)		兼任員工領取相關酬金						A、B、C、D、E、 F及G等七項總額 占稅後純益之比例 (註10)		領取來自子公司 以外轉投資事業 或母公司酬金(註 11)				
		報酬(A) (註2)		退職退休金(B)		董事酬勞 (C)(註3)				業務執行費 用(D)(註4)		薪資、獎金 及特支費等 (E)(註5)		退職退休 金(F)					員工酬勞(G)(註6)			
		本公司	財務報告 內所有公司 (註7)	本公司	財務報告 內所有公司 (註7)	本公司	財務報告 內所有公司 (註7)	本公司	財務報告 內所有公司 (註7)	本公司	財務報告 內所有公司 (註7)	本公司	財務報告 內所有公司 (註7)	本公司	財務報告 內所有公司 (註7)	現金 金額	股票 金額		現金 金額	股票 金額	本公司	財務報告 內所有公司 (註7)
董事長	郭建廷	-	-	-	-	-	-	35	35	-0.0001	-0.0001	4,221	4,221	-	-	-	-	-	-	-0.0137	-0.0137	-
董事	羅仕溢	-	-	-	-	-	-	35	35	-0.0001	-0.0001	2,949	2,949	-	-	-	-	-	-	-0.0088	-0.0088	-
董事	劉軒志	-	-	-	-	-	-	155	155	-0.0005	-0.0005	-	-	-	-	-	-	-	-	-0.0005	-0.0005	-

職稱	姓名	董事酬金						A、B、C及D等四項總額占稅後純益之比例(註10)		兼任員工領取相關酬金						A、B、C、D、E、F及G等七項總額占稅後純益之比例(註10)		領取來自子公司以外轉投資事業或母公司酬金(註11)			
		報酬(A)(註2)		退職退休金(B)		董事酬勞(C)(註3)				業務執行費用(D)(註4)		薪資、獎金及特支費等(E)(註5)		退職退休金(F)					員工酬勞(G)(註6)		
		本公司	財務報告內所有公司(註7)	本公司	財務報告內所有公司(註7)	本公司	財務報告內所有公司(註7)	本公司	財務報告內所有公司(註7)	本公司	財務報告內所有公司(註7)	本公司	財務報告內所有公司(註7)	現金金額	股票金額	現金金額	股票金額		本公司	財務報告內所有公司(註7)	
董事	李若凱						155	155	-0.0005	-0.0005	-	-	-	-	-	-	-	-	-0.0005	-0.0005	
董事	柯富彬	-	-	-	-	-	150	150	-0.0005	-0.0005	-	-	-	-	-	-	-	-	-0.0005	-0.0005	-
董事	李銘祥	-	-	-	-	-	635	635	-0.0021	-0.0021	-	-	-	-	-	-	-	-	-0.0021	-0.0021	-
獨立董事	龐逸茂	-	-	-	-	-	305	305	-0.001	-0.001	-	-	-	-	-	-	-	-	-0.0001	-0.001	-



職稱	姓名	董事酬金						A、B、C及D等四項總額占稅後純益之比例(註10)		兼任員工領取相關酬金						A、B、C、D、E、F及G等七項總額占稅後純益之比例(註10)		領取來自子公司以外轉投資事業或母公司酬金(註11)				
		報酬(A)(註2)		退職退休金(B)		董事酬勞(C)(註3)				業務執行費用(D)(註4)		薪資、獎金及特支費等(E)(註5)		退職退休金(F)					員工酬勞(G)(註6)			
		本公司	財務報告內所有公司(註7)	本公司	財務報告內所有公司(註7)	本公司	財務報告內所有公司(註7)	本公司	財務報告內所有公司(註7)	本公司	財務報告內所有公司(註7)	本公司	財務報告內所有公司(註7)	現金金額	股票金額	現金金額	股票金額		本公司	財務報告內所有公司(註7)		
獨立董事	林建仲	-	-	-	-	-	-	305	305	-0.001	-0.001	-	-	-	-	-	-	-	-	-0.001	-0.001	-
獨立董事	林金淵	-	-	-	-	-	-	300	300	-0.001	-0.001	-	-	-	-	-	-	-	-	-0.001	-0.001	-

1. 請敘明獨立董事酬金給付政策、制度、標準與結構，並依所擔負之職責、風險、投入時間等因素敘明與給付酬金數額之關聯性：

本公司獨立董事酬金依「董事酬勞分配辦法」辦理，不論公司營業盈虧或其獨立董事所擔負之職責、風險、投入時間，公司得支給每位獨立董事每人每月四萬元，由薪資報酬委員會提出建議後，提交董事會決議之。

2. 除上表揭露外，最近年度公司董事為財務報告內所有公司提供服務(如擔任非屬員工之顧問等)領取之酬金：無。

## 酬金級距表

給付本公司各個董事酬金級距	董事姓名			
	前四項酬金總額(A+B+C+D)		前七項酬金總額(A+B+C+D+E+F+G)	
	本公司(註8)	財務報告內所有公司(註9) H	本公司(註8)	財務報告內所有公司(註9) I
低於 1,000,000 元	郭建廷、羅仕溢、劉軒志、李若凱、李銘祥、柯富彬、龐逸茂、林建仲、林金淵	郭建廷、羅仕溢、劉軒志、李若凱、李銘祥、柯富彬、龐逸茂、林建仲、林金淵	劉軒志、李若凱、李銘祥、柯富彬、龐逸茂、林建仲、林金淵	劉軒志、李若凱、李銘祥、柯富彬、龐逸茂、林建仲、林金淵
1,000,000 元 (含) ~ 2,000,000 元 (不含)				
2,000,000 元 (含) ~ 3,500,000 元 (不含)				
3,500,000 元 (含) ~ 5,000,000 元 (不含)			郭建廷、羅仕溢	郭建廷、羅仕溢
5,000,000 元 (含) ~ 10,000,000 元 (不含)				
10,000,000 元 (含) ~ 15,000,000 元 (不含)				
15,000,000 元 (含) ~ 30,000,000 元 (不含)				
30,000,000 元 (含) ~ 50,000,000 元 (不含)				
50,000,000 元 (含) ~ 100,000,000 元 (不含)				
100,000,000 元以上				
總計	略	略	略	略

- 註 1：董事姓名應分別列示(法人股東應將法人股東名稱及代表人分別列示)，並分別列示一般董事及獨立董事，以彙總方式揭露各項給付金額。若董事兼任總經理或副總經理者應填列本表及下表(3-1)，或下表(3-2-1)及(3-2-2)。
- 註 2：係指最近年度董事之報酬(包括董事薪資、職務加給、離職金、各種獎金、獎勵金等等)。
- 註 3：係填列最近年度經董事會通過分派之董事酬勞金額。
- 註 4：係指最近年度董事之相關業務執行費用(包括車馬費、特支費、各種津貼、宿舍、配車等實物提供等等)。如提供房屋、汽車及其他交通工具或專屬個人之支出時，應揭露所提供資產之性質及成本、實際或按公平市價設算之租金、油資及其他給付。另如配有司機者，請附註說明公司給付該司機之相關報酬，但不計入酬金。
- 註 5：係指最近年度董事兼任員工(包括兼任總經理、副總經理、其他經理人及員工)所領取包括薪資、職務加給、離職金、各種獎金、獎勵金、車馬費、特支費、各種津貼、宿舍、配車等實物提供等等。如提供房屋、汽車及其他交通工具或專屬個人之支出時，應揭露所提供資產之性質及成本、實際或按公平市價設算之租金、油資及其他給付。另如配有司機者，請附註說明公司給付該司機之相關報酬，但不計入酬金。另依 IFRS 2「股份基礎給付」認列之薪資費用，包括取得員工認股權憑證、限制員工權利新股及參與現金增資認購股份等，亦應計入酬金。
- 註 6：係指最近年度董事兼任員工(包括兼任總經理、副總經理、其他經理人及員工)取得員工酬勞(含股票及現金)者，應揭露最近年度經董事會通過分派員工酬勞金額，若無法預估者則按去年實際分派金額比例計算今年擬議分派金額，並另應填列附表一之三。
- 註 7：應揭露合併報告內所有公司(包括本公司)給付本公司董事各項酬金之總額。
- 註 8：本公司給付每位董事各項酬金總額，於所歸屬級距中揭露董事姓名。
- 註 9：應揭露合併報告內所有公司(包括本公司)給付本公司每位董事各項酬金總額，於所歸屬級距中揭露董事姓名。
- 註 10：稅後純益係指最近年度個體或個別財務報告之稅後純益。
- 註 11：a.本欄應明確填列公司董事領取來自子公司以外轉投資事業或母公司相關酬金金額(若無者，則請填「無」)。
- b.公司董事如有領取來自子公司以外轉投資事業或母公司相關酬金者，應將公司董事於子公司以外轉投資事業或母公司所領取之酬金，併入酬金級距表之 I 欄，並將欄位名稱改為「母公司及所有轉投資事業」。
- c.酬金係指本公司董事擔任子公司以外轉投資事業或母公司之董事、監察人或經理人等身分所領取之報酬、酬勞(包括員工、董事及監察人酬勞)及業務執行費用等相關酬金。
- \*本表所揭露酬金內容與所得稅法之所得概念不同，故本表目的係作為資訊揭露之用，不作課稅之用。
- 註 12：劉軒志、李若凱於 107/6/29 股東會補選董事，就任董事。

(2) 監察人之酬金 (彙總配合級距揭露姓名方式)

單位：新台幣仟元

職稱	姓名	監察人酬金						A、B及C等三項總額 占稅後純益之比例(%) (註8)		領取來自 子公司以 外轉投資 事業或母 公司酬金 (註9)
		報酬(A) (註2)		盈餘分配之酬勞(B) (註3)		業務執行費用 (C)(註4)		本公司	財務報告內所 有公司(註5)	
		本公司	財務報告內所 有公司 (註5)	本公司	財務報告內所 有公司 (註5)	本公司	財務報告內所 有公司(註5)			
監察人	無	-	-	-	-	-	-	-	-	

## 酬金級距表

給付本公司各個監察人酬金級距	監察人姓名 (無)	
	前三項酬金總額(A+B+C)	
	本公司(註 6)	財務報告內所有公司(註 7)D
低於 1,000,000 元	-	-
1,000,000 元 (含) ~2,000,000 元 (不含)	-	-
2,000,000 元 (含) ~3,500,000 元 (不含)	-	-
3,500,000 元 (含) ~5,000,000 元 (不含)	-	-
5,000,000 元 (含) ~10,000,000 元 (不含)	-	-
10,000,000 元 (含) ~15,000,000 元 (不含)	-	-
15,000,000 元 (含) ~30,000,000 元 (不含)	-	-
30,000,000 元 (含) ~50,000,000 元 (不含)	-	-
50,000,000 元 (含) ~100,000,000 元 (不含)	-	-
100,000,000 元以上	-	-
總計	-	-

註 1：監察人姓名應分別列示(法人股東應將法人股東名稱及代表人分別列示)，以彙總方式揭露各項給付金額。

註 2：係指最近年度監察人之報酬(包括監察人薪資、職務加給、離職金、各種獎金獎勵金等等)。

註 3：係填列最近年度經董事會通過分派之監察人酬勞金額。

註4：係指最近年度給付監察人之相關業務執行費用(包括車馬費、特支費、各種津貼、宿舍、配車等實物提供等等)。如提供房屋、汽車及其他交通工具或專屬個人之支出時，應揭露所提供資產之性質及成本、實際或按公平市價設算之租金、油資及其他給付。另如配有司機者，請附註說明公司給付該司機之相關報酬，但不計入酬金。

註5：應揭露合併報告內所有公司(包括本公司)給付本公司監察人各項酬金之總額。

註6：本公司給付每位監察人各項酬金總額，於所歸屬級距中揭露監察人姓名。

註7：應揭露合併報告內所有公司(包括本公司)給付本公司每位監察人各項酬金總額，於所歸屬級距中揭露監察人姓名。

註8：稅後純益係指最近年度個體或個別財務報告之稅後純益。

註9：a.本欄應明確填列公司監察人領取來自子公司以外轉投資事業或母公司相關酬金金額(若無者，則請填「無」)。

b.公司監察人如有領取來自子公司以外轉投資事業或母公司相關酬金者，應將公司監察人於子公司以外轉投資事業別或母公司所領取之酬金，併入酬金級距表D欄，並將欄位名稱改為「母公司及所有轉投資事業」。

c.酬金係指本公司監察人擔任子公司以外轉投資事業或母公司之董事、監察人或經理人等身分所領取之報酬、酬勞(包括員工、董事及監察人酬勞)及業務執行費用等相關酬金。

\*本表所揭露酬金內容與所得稅法之所得概念不同，故本表目的係作為資訊揭露之用，不作課稅之用。

(3) 總經理及副總經理之酬金 (個別揭露姓名及酬金方式)

職稱	姓名	薪資(A) (註2)		退職退休金(B)		獎金及特支費等 等(C) (註3)		員工酬勞金額(D) (註4)				A、B、C及D等四項 總額占稅後純益之比例 (%) (註8)		領取來自子公司 以外轉投資事業 或母公司酬金 (註9)
		本公 司	財務報表 內所有公 司 (註 5)	本公 司	財務報表 內所有公 司 (註 5)	本公 司	財務報表 內所有公 司 (註 5)	本公司		財務報表內所 有公司 (註5)		本公司	財務報 表內所 有公司 (註 5)	
								現金 金額	股票 金額	現金 金額	股票 金額			
董事長	郭建廷	4,056	4,056	-	-	200	200	-	-	-	-	-0.0138	-0.0138	-
總經理	羅仕溢	2,622	2,622	-	-	362	362	-	-	-	-	-0.0096	-0.0096	-
副總經理	黃守信 (註10)	2,080	2,080	-	-	221	221	-	-	-	-	-0.0063	-0.0063	-
副總經理	廖丁泉 (註11)	2,133	2,133	-	-	189	189	-	-	-	-	-0.0074	-0.0074	-
福州廠 總經理	程浩	-	2,580	-	-	-	-	-	-	-	-	-	-0.0083	-
馬來廠 總經理	黃愛琍 (註12)	-	1,350	-	-	-	-	-	-	-	-	-	-0.0044	-

職稱	姓名	薪資(A) (註2)		退職退休金(B)		獎金及特支費等 等(C)(註3)		員工酬勞金額(D)(註4)				A、B、C及D等四項 總額占稅後純益之比例 (%) (註8)		領取來自子公司 以外轉投資事業 或母公司酬金 (註9)
		本公 司	財務報表 內所有公 司(註 5)	本公 司	財務報表 內所有公 司(註 5)	本公 司	財務報表 內所有公 司(註 5)	本公司		財務報表內所 有公司(註5)		本公司	財務報 表內所 有公司 (註 5)	
								現金 金額	股票 金額	現金 金額	股票 金額			
馬來廠 製造副總 經理	陳信平	-	917	-	-	-	157	-	-	-	-	-	-0.0035	-

\*不論職稱，凡職位相當於總經理、副總經理者(例如：總裁、執行長、總監...等等)，均應予揭露。



## 酬金級距表

給付本公司各個總經理及副總經理酬金級距	總經理及副總經理姓名	
	本公司(註 6)	財務報告內所有公司(註 7) E
低於 1,000,000 元		
1,000,000 元 (含) ~ 2,000,000 元 (不含)	黃愛琍、陳信平	黃愛琍、陳信平
2,000,000 元 (含) ~ 3,500,000 元 (不含)	羅仕溢、廖丁泉、黃守信、程浩	羅仕溢、廖丁泉、黃守信、程浩
3,500,000 元 (含) ~ 5,000,000 元 (不含)	郭建廷	郭建廷
5,000,000 元 (含) ~ 10,000,000 元 (不含)		
10,000,000 元 (含) ~ 15,000,000 元 (不含)		
15,000,000 元 (含) ~ 30,000,000 元 (不含)		
30,000,000 元 (含) ~ 50,000,000 元 (不含)		
50,000,000 元 (含) ~ 100,000,000 元 (不含)		
100,000,000 元以上		
總計	略	略

註 1：總經理及副總經理姓名應分別列示，以彙總方式揭露各項給付金額。若董事兼任總經理或副總經理者應填列本表及上表(1-1)，或(1-2-1)及(1-2-2)。

註 2：係填列最近年度總經理及副總經理薪資、職務加給、離職金。

註 3：係填列最近年度總經理及副總經理各種獎金、獎勵金、車馬費、特支費、各種津貼、宿舍、配車等實物提供及其他報酬金額。如提供房屋、汽車及其他交通工具或專屬個人之支出時，應揭露所提供資產之性質及成本、實際或按公平市價設算之租金、油資及其他給付。另如配有司機者，請

附註說明公司給付該司機之相關報酬，但不計入酬金。另依 IFRS 2「股份基礎給付」認列之薪資費用，包括取得員工認股權憑證、限制員工權利新股及參與現金增資認購股份等，亦應計入酬金。

註 4：係填列最近年度經董事會通過分派總經理及副總經理之員工酬勞金額（含股票及現金），若無法預估者則按去年實際分派金額比例計算今年擬議分派金額，並另應填列附表一之三。

註 5：應揭露合併報告內所有公司(包括本公司)給付本公司總經理及副總經理各項酬金之總額。

註 6：本公司給付每位總經理及副總經理各項酬金總額，於所歸屬級距中揭露總經理及副總經理姓名。

註 7：應揭露合併報告內所有公司(包括本公司)給付本公司每位總經理及副總經理各項酬金總額，於所歸屬級距中揭露總經理及副總經理姓名。

註 8：稅後純益係指最近年度個體或個別財務報告之稅後純益。

註 9：a.本欄應明確填列公司總經理及副總經理領取來自子公司以外轉投資事業或母公司相關酬金金額(若無者，則請填「無」)。

b.公司總經理及副總經理如有領取來自子公司以外轉投資事業或母公司相關酬金者，應將公司總經理及副總經理於子公司以外轉投資事業或母公司所領取之酬金，併入酬金級距表 E 欄，並將欄位名稱改為「母公司及所有轉投資事業」。

c.酬金係指本公司總經理及副總經理擔任子公司以外轉投資事業或母公司之董事、監察人或經理人等身分所領取之報酬、酬勞（包括員工、董事及監察人酬勞）及業務執行費用等相關酬金。

\*本表所揭露酬金內容與所得稅法之所得概念不同，故本表目的係作為資訊揭露之用，不作課稅之用。

註 10：黃守信於 107/12/1 任職。

註 11：廖丁泉於 107/4/11 晉升。108/12/31 離職。

註 12：黃愛琍於 108/1/7 晉升。

上市上櫃公司前五位酬金最高主管之酬金（個別揭露姓名及酬金方式）（註1）

職稱	姓名	薪資(A) (註2)		退職退休金(B)		獎金及特支費等 等(C)(註3)		員工酬勞金額(D)(註4)				A、B、C及D等四項 總額占稅後純益之比例 (%) (註6)		領取來自子公司 以外轉投資事業 或母公司酬金 (註7)
		本公 司	財務報表 內所有公 司(註 5)	本公 司	財務報表 內所有公 司(註 5)	本公 司	財務報表 內所有公 司(註 5)	本公司		財務報表內所 有公司(註5)		本公司	財務報 表內所 有公司	
								現金 金額	股票 金額	現金 金額	股票 金額			
董事長	郭建廷	4,056	4,056	-	-	200	200	-	-	-	-	-0.0138	-0.0138	-
總經理	羅仕溢	2,622	2,622	-	-	362	362	-	-	-	-	-0.0096	-0.0096	-
副總經理	黃守信	2,080	2,080	-	-	221	221	-	-	-	-	-0.0074	-0.0074	-
副總經理	廖丁泉 (註8)	2,133	2,133	-	-	189	189	-	-	-	-	-0.0075	-0.0075	-
協理	陳安勝 (註9)	1,140	1,140	-	-	350	350	-	-	-	-	-0.0048	-0.0048	-

註 1：所稱「前五位酬金最高主管」，該主管係指公司經理人，至有關經理人之認定標準，依據前財政部證券暨期貨管理委員會 92 年 3 月 27 日台財證三字第 0920001301 號函令規定「經理人」之適用範圍辦理。至於「前五位酬金最高」計算認定原則，係以公司經理人領取來自合併財務報告內所有公司之薪資、退職退休金、獎金及特支費等，以及員工酬勞金額之合計數(亦即 A+B+C+D 四項總額)，並予以排序後之前五位酬金最高者認定之。若董事兼任前開主管者應填列表及上表(1-1)。

註 2：係填列最近年度前五位酬金最高主管之薪資、職務加給、離職金。

註 3：係填列最近年度前五位酬金最高主管之各種獎金、獎勵金、車馬費、特支費、各種津貼、宿舍、配車等實物提供及其他報酬金額。如提供房屋、汽車及其他交通工具或專屬個人之支出時，應揭露所提供資產之性質及成本、實際或按公平市價設算之租金、油資及其他給付。另如配有司機者，請附註說明公司給付該司機之相關報酬，但不計入酬金。另依 IFRS 2「股份基礎給付」認列之薪資費用，包括取得員工認股權憑證、限制員工權利新股及參與現金增資認購股份等，亦應計入酬金。

註 4：係填列最近年度經董事會通過分派前五位酬金最高主管之員工酬勞金額(含股票及現金)，若無法預估者則按去年實際分派金額比例計算今年擬議分派金額，並另應填列表一之三。

註 5：應揭露合併報告內所有公司(包括本公司)給付本公司前五位酬金最高主管之各項酬金總額。

註 6：稅後純益係指最近年度個體或個別財務報告之稅後純益。

註 7：a. 本欄應明確填列公司前五位酬金最高主管領取來自子公司以外轉投資事業或母公司相關酬金金額(若無者，則請填「無」)。

b. 酬金係指本公司前五位酬金最高主管擔任子公司以外轉投資事業或母公司之董事、監察人或經理人等身分所領取之報酬、酬勞(包括員工、董事及監察人酬勞)及業務執行費用等相關酬金。

\*本表所揭露酬金內容與所得稅法之所得概念不同，故本表目的係作為資訊揭露之用，不作課稅之用。

註 8：廖丁泉於 107/4/11 晉升。108/12/31 離職。

註 9：陳安勝於 109/3/31 退休。

## 分派員工酬勞之經理人姓名及分派情形

停止過戶日：109年5月2日

	職稱(註1)	姓名(註1)	股票金額	現金金額	總計	總額占稅後純益之比例(%)
經理人	總經理	羅仕溢	0	0	0	0.00
	副總經理	廖丁泉				
	副總經理暨 財務主管	黃守信				
	協理	陳安勝(註5)				
	協理	邱奕鑫(註6)				
	經理暨 會計主管	黃俊達				

註1：應揭露個別姓名及職稱，但得以彙總方式揭露獲利分派情形。

註2：係填列最近年度經董事會通過分派經理人之員工酬勞金額（含股票及現金），若無法預估者則按去年實際分派金額比例計算今年擬議分派金額。稅後純益係指最近年度之稅後純益；已採用國際財務報導準則者，稅後純益係指最近年度個體或個別財務報告之稅後純益。

註3：經理人之適用範圍，依據本會92年3月27日台財證三字第0920001301號函令規定，其範圍如下：

- (1) 總經理及相當等級者
- (2) 副總經理及相當等級者
- (3) 協理及相當等級者
- (4) 財務部門主管
- (5) 會計部門主管
- (6) 其他有為公司管理事務及簽名權利之人

註4：若董事、總經理及副總經理有領取員工酬勞（含股票及現金）者，除填列附表一之二外，另應再填列本表。

註5：於109/03/31退休。

註6：於109/03/31上任。

(4) 本公司及合併報表所有公司於最近二年度支付本公司董事、監察人、總經理及副總經理酬金總額占稅後純益比例之分析並說明給付酬金之政策、標準與組合、訂定酬金之程序、與經營績效及未來風險之關聯性：

職 稱	107年		108年	
	本公司(%)	合併報表所有公司(%)	本公司(%)	合併報表所有公司(%)
董 事	(8.26)	(8.26)	(2.99)	(2.99)
監 察 人	0.00	0.00	0.00	0.00
(副)總經理	(8.69)	(13.81)	(2.46)	(4.02)

1. 本公司支付董事酬金依據公司章程規定，授權董事會依董監事對本公司營運參與之程度及貢獻之價值暨同業通常水準議定，董事會核准後呈股東會決議通過後發放之。
2. 總經理及副總經理之酬金於聘任時參照本公司『人事管理規章』核薪。
3. 本公司因108及107年度皆為待彌補虧損，不擬估列應付員工酬勞及董事酬勞。

### 三、公司治理運作情形

#### (一)董事會運作情形資訊

最近年度董事會開會 15 次(A)，董事監察人出席情形如下：

職 稱	姓 名(註一)	實際出 (列)次數(B)	委 託 出席數	實際出(列)席率(%) 【B/A】(註2)	備 註
董事長	定勝資本(股)公司 代表人:郭建廷	15	0	100.00%	
董 事	定勝資本(股)公司 代表人:羅仕溢	15	0	100.00 %	
董 事	定勝資本(股)公司 代表人:劉軒志	14	0	93.33 %	
董 事	定勝資本(股)公司 代表人:李若凱	14	0	93.33%	
董 事	柯 富 彬	14	0	93.33%	
董 事	李 銘 祥	15	0	100.00%	
獨 立 董 事	龐 逸 茂	15	0	100.00%	

職 稱	姓 名(註一)	實際出 (列)次數(B)	委 託 出席數	實際出(列)席率 (%)【B/A】(註2)	備 註
獨 立 董 事	林建仲	14	0	93.33%	
獨 立 董 事	林金淵	15	0	100.00%	

其他應記載事項：

一、董事會之運作如有下列情形之一者，應敘明董事會日期、期別、議案內容、所有獨立董事意見及公司對獨立董事意見之處理。

(一) 證券交易法第 14 條之 3 所列事項。

開會日期	議案內容	所有獨立董事意見及 公司對獨立董事意見 之處理
108/1/7	107 年度各別公司年終獎金發放總額、董事長及經理人年終獎金。	所有獨立董事核准通過
108/1/7	發放員工認股權證給公司績優員工。	
108/1/7	江子翠土地購買訴訟進度說明及後續處理。	
108/1/7	現金增資美金 200 萬元予子公司 EXCELLENT GROWTH INVESTMENTS LIMITED 以因應其營運週轉金之需求。	
108/1/7	資金貸與子公司上海坤億精密金屬成形制品有限公司。	
108/3/22	本公司 107 年度內部控制制度有效性之考核及內部控制制度聲明書案。	
108/3/22	訂定本公司民國 108 年第一季員工認股權憑證發行新股之增資基準日。	
108/3/22	對本公司之子公司 Joint Fortune Company 及上海坤億精密金屬成形制品有限公司提供背書保證事宜案。	
108/3/22	接受子公司 Joint Fortune Company 資金貸與給本公司。	
108/3/22	修訂「取得或處分資產處理程序」部份條文案。	
108/5/6	修訂「資金貸與他人作業程序」部分條文	
108/5/6	修訂「背書保證作業程序」部分條文	
108/5/6	本公司擬進行私募普通股	
108/6/6	終止 107 年股東會通過之私募普通股案。	

開會日期	議案內容	所有獨立董事意見及公司對獨立董事意見之處理
108/8/9	通過取消資金貸與子公司正道汽車配件(福州)有限公司。	所有獨立董事核准通過
108/8/9	通過資金貸與子公司正道工業(馬來西亞)私人有限公司(舊案用途說明清楚，做一修正)。	
108/8/9	通過一〇八年度健全營運計畫書案。	
108/8/9	通過一〇八年度現金增資案。	
108/8/9	通過高階主管薪資調整案。	
108/9/23	通過資金貸與子公司 Right Way North America, Inc。	
108/9/23	通過一〇八年度現金增資暫定發行價格及預估效益調整案。	
108/9/23	通過將現金增資壹仟萬美金予子公司 EXCELLENT GROWTH INVESTMENTS LIMITED 以因應其擴廠與營運週轉金之投資改為伍佰萬美金。 擬修訂「董事會議事規範」，提請審議案。	
108/11/08	通過修訂「資金貸與他人作業程序」部分條文案。	
108/11/08	通過資金貸與子公司正道工業(馬來西亞)私人有限公司。	
108/11/08	通過本公司 109 年度內部稽核計劃	
108/11/08	通過高階主管薪資調整案	
108/11/08	通過薪酬委員會 109 年工作計劃	
108/11/29	通過訂定本公司私募普通股實體股票全面換發無實體基準日。	
108/11/29	通過對本公司之子公司正道福州提供背書保證事宜案	
108/12/13	通過本公司 108 年度現金增資向金管會申請延長募集期間案	
108/12/23	通過聘任李燕蘭小姐擔任本公司稽核主管之職務代理人案	
108/12/23	通過本公司稽核主管代理人薪資核定案	
108/12/23	通過修訂「職務權限基準表」	
108/12/23	通過修訂「薪酬委員會組織規程」	
108/12/23	通過 108 年度各別公司年終獎金發放總額、董事長及經理人年終獎金案。	
109/2/24	現金增資之員工認股給公司員工，提請審議案	
109/3/23	108 年度內部控制制度有效性之考核及內部控制制度聲明書案	
109/3/23	訂定本公司民國 109 年第一季員工認股權憑證發行新股之增資基準日	
109/3/23	為公司技術主管退休，擬聘任邱奕鑫先生擔任本公司技術主管，提請審議	



	案	
109/3/23	本公司新任技術主管薪資核定，提請審議案	所有獨立董事核准通過
109/5/11	修訂「公司章程」部分條文，提請審議案	
109/5/11	本公司為業務擴展，於台灣設立子公司，提請審議案	
109/5/11	本公司擬透過子公司 EXCELLENT 向正道汽車配件(福州)有限公司購買其所持有福州新信制動系統有限公司股權，提請審議案	

(二)除前開事項外，其他經獨立董事反對或保留意見且有紀錄或書面聲明之董事會議決事項。無

二、董事對利害關係議案迴避之執行情形，應敘明董事姓名、議案內容、應利益迴避原因以及參與表決情形。董事均迴避參與有關其薪酬之討論及表決。

三、上市上櫃公司應揭露董事會自我(或同儕)評鑑之評估週期及期間、評估範圍、方式及評估內容等資訊，請參閱(二)董事會評鑑執行情形。

說明:本公司預計109年底通過董事會評鑑辦法，109年度開始進行董事會評鑑作業。

四、當年度及最近年度加強董事會職能之目標(例如設立審計委員會、提昇資訊透明度等)與執行情形評估。

1. 本公司訂有「董事會議事規範」，有關董事會各項議事均依本規範執行，且均有定期於公開資訊觀測站輸入董事出席董事會情形。
2. 為健全公司治理及加強董事會相關職能，已依證券交易法第十四條之二規定設置三位獨立董事，並由三位獨立董事組成設置薪資報酬委員會，協助董事會執行各項薪酬管理之公平性及合理性進行審議之機能。

註1：董事、監察人屬法人者，應揭露法人股東名稱及其代表人姓名。

註2：(1)年度終了日前有董事監察人離職者，應於備註欄註明離職日期，實際出(列)席率(%)則以其在職期間董事會開會次數及其實際出(列)席次數計算之。

(2)年度終了日前，如有董事監察人改選者，應將新、舊任董事監察人均予以填列，並於備註欄註明該董事監察人為舊任、新任或連任及改選日期。實際出(列)席率(%)則以其在職期間董事會開會次數及其實際出(列)席次數計算之。

## (二)董事會評鑑執行情形

註1：係填列董事會評鑑之執行週期，例如：每年執行一次。

評估週期 (註1)	評估期間 (註2)	評估範圍 (註3)	評估方式 (註4)	評估內容 (註5)
NA	NA	NA	NA	NA

註2：係填列董事會評鑑之涵蓋期間，例如：對董事會108年1月1日至108年12月31日之績效進行評估。

註3：評估之範圍包括董事會、個別董事成員及功能性委員會之績效評估。

註4：評估之方式包括董事會內部自評、董事成員自評、同儕評估、委任外部專業機構、專家或其他適當方式進行績效評估。

註5：評估內容依評估範圍至少包括下列項目：

- (1) 董事會績效評估：至少包括對公司營運之參與程度、董事會決策品質、董事會組成與結構、董事的選任及持續進修、內部控制等。
- (2) 個別董事成員績效評估：至少包括公司目標與任務之掌握、董事職責認知、對公司營運之參與程度、內部關係經營與溝通、董事之專業及持續進修、內部控制等。
- (3) 功能性委員會績效評估：對公司營運之參與程度、功能性委員會職責認知、功能性委員會決策品質、功能性委員會組成及成員選任、內部控制等。

(二) 審計委員會運作情形：

最近年度審計委員會開會 11 次(A)，獨立董事出席情形如下：

職 稱	姓 名	實際出席次 數(B)	委託出席次 數	實際出席率(%) (B/A)(註)	備 註
獨立董事	龐 逸 茂	11	0	100.00%	
獨立董事	林 建 仲	11	0	100.00%	
獨立董事	林 金 淵	11	0	100.00%	

其他應記載事項：

一、審計委員會之運作如有下列情形之一者，應敘明董事會日期、期別、議案內容、審計委員會決議結果以及公司對審計委員會意見之處理。

(一)證券交易法第 14 條之 5 所列事項。

董事會日期 期別	議案內容	審計委員會 決議結果	公司對審計委員 會意見之處理
108/01/07	擬現金增資美金 200 萬元予子公司 EXCELLENT GROWTH INVESTMENTS LIMITED 以因應其營運週轉金之需求。 擬資金貸與子公司上海坤億精密金屬成形制品有限公司。	無異議照案通過	不適用
108/03/22	本公司 107 年度營業報告書、個體財務報表與合併財務報表案。 本公司 107 年度虧損撥補案。 本公司 107 年度內部控制制度有效性之考核及內部控制制度聲明書案。 擬訂定本公司民國 108 年第一季員工認股權憑證發行新股之增資基準日案。 擬對本公司之子公司 Joint Fortune Company 及上海坤億精密金屬成形制品有限公司提供背書保證事宜案。 擬接受子公司 Joint Fortune Company 資金貸與給本公司。 擬修訂「取得或處分資產處理程序」部分條文案。	無異議照案通過	不適用
108/05/06	本公司 108 年第一季合併財務報表，提請審議案。 擬修訂「資金貸與他人作業程序」部分條文，提請審議案。	無異議照案通過	不適用

	<p>擬修訂「背書保證作業程序」部分條文，提請審議案。</p> <p>本公司擬進行私募普通股，提請審議案。</p>		
108/06/06	107年股東會通過之私募普通股案，提請終止。	無異議照案通過	不適用
108/08/09	<p>本公司108年第二季合併財務報表，提請審議案。</p> <p>擬取消資金貸與子公司正道汽車配件(福州)有限公司，提請審議案。</p> <p>擬資金貸與子公司正道工業(馬來西亞)私人有限公司，提請審議案。</p> <p>討論一〇八年度健全營運計畫書案，提請審議。</p> <p>討論一〇八年度現金增資，提請審議案。</p>	無異議照案通過	不適用
108/9/23	<p>擬資金貸與子公司 Right Way North America, Inc，提請審議案。</p> <p>討論一〇八年度現金增資暫定發行價格。</p> <p>預估效益調整，提請審議案。擬將現金增資壹仟萬美金予子公司 EXCELLENT GROWTH INVESTMENTS LIMITED 以因應其擴廠與營運週轉金之投資改為伍佰萬美金，提請審議案。</p> <p>擬修訂「董事會議事規範」，提請審議案。</p>	無異議照案通過	不適用
108/11/8	<p>本公司108年第三季合併財務報表，提請審議案。</p> <p>擬修訂「資金貸與他人作業程序」部分條文，提請審議案。</p> <p>擬資金貸與子公司正道工業(馬來西亞)私人有限公司，提請審議案。</p> <p>本公司109年度內部稽核計劃，提請審議案。</p> <p>擬對本公司之子公司正道福州提供背書保證事宜案，提請審議。</p>	無異議照案通過	不適用
108/11/29	<p>訂定本公司私募普通股實體股票全面換發無實體基準日。</p> <p>擬對本公司之子公司正道福州提供背書保證事宜案，提請審議。</p>	無異議照案通過	不適用
108/12/13	訂定本公司108年度現金增資向金管會申請延長募集期間，提請審議案。	無異議照案通過	不適用
108/12/23	<p>為公司內部業務需要，擬聘任李燕蘭小姐擔任本公司稽核主管之職務代理人，提請審議案。</p> <p>擬修訂「職務權限基準表」，提請審議案。</p>	無異議照案通過	不適用
109/3/23	<p>本公司108年度營業報告書、個體財務報表與合併財務報表案，提請審議。</p> <p>本公司108年度虧損撥補案，提請審議。</p> <p>本公司108年度內部控制制度有效性之考核及內部控制制度聲明書案，提請審議。</p> <p>擬訂定本公司民國109年第一季員工認股權憑證發行新股之增資基準日案，提請審議。</p> <p>為公司技術主管退休，擬聘任邱奕鑫先生擔任本公司技術主管，提請審議案。</p>	無異議照案通過	不適用

109/5/11	本公司 109 年度第一季合併財務報表，提請審議。 擬修訂「公司章程」部分條文，提請審議案。 本公司為業務擴展，於台灣設立子公司，提請審議案。 本公司擬向子公司正道汽車配件(福州)有限公司購買其所持有福州新信制動系統有限公司股權，提請審議案。	無異議照案通過	不適用
----------	--	---------	-----

(二)除前開事項外，其他未經審計委員會通過，而經全體董事三分之二以上同意之議決事項：無此情形。

二、獨立董事對利害關係議案迴避之執行情形，應敘明獨立董事姓名、議案內容、應利益迴避原因以及參與表決情形：本公司無發生上述之情事。

三、獨立董事與內部稽核主管及會計師之溝通情形（應包括就公司財務、業務狀況進行溝通之重大事項、方式及結果等）。

(一)獨立董事與內部稽核主管及會計師之溝通政策

1. 獨立董事與會計師每年有定期會議，會計師透過參與審計委員會就本公司財務狀況、集團財務及整體運作情形及內控查核情形向獨立董事報告，並針對有無重大調整分錄及法令更新有無影響帳列情形充分溝通，若遇重大異常事項時，得隨時召集會議。
2. 內部稽核主管與獨立董事每季一次定期會議，就本公司內部稽核執行狀況及內控運作情形提出報告；若遇重大異常事項得隨時召開會議。

(二)歷次獨立董事與會計師溝通情形摘要

日期	溝通重點
108/03/22	1. 會計師就 107 年度合併及個體財務報告進行說明。 2. 會計師針對與會人員所提問題進行討論及溝通。 1. 獨立董事建議事項：無意見
109/03/23	3. 會計師就 108 年度合併及個體財務報告進行說明。 4. 會計師針對與會人員所提問題進行討論及溝通。 5. 獨立董事建議事項：無意見

(三)歷次獨立董事與內部稽核主管溝通情形摘要

日期	溝通重點
108/03/22	1. 民國 107 年度稽核業務執行報告。 1. 獨立董事建議事項：無意見
109/03/22	2. 民國 108 年度稽核業務執行報告。 3. 獨立董事建議事項：無意見

註：\* 年度終了日前有獨立董事離職者，應於備註欄註明離職日期，實際出席率(%)則以其在職期間審計委員會開會次數及其實際出席次數計算之。

\* 年度終了日前，有獨立董事改選者，應將新、舊任獨立董事均予以填列，並於備註欄註明該獨立董事為舊任、新任或連任及改選日期。實際出席率(%)則以其在職期間審計委員會開會次數及其實際出席次數計算之。

### (三) 公司治理運作情形及其與上市上櫃公司治理實務守則差異情形及原因

評估項目	運作情形(註1)			與上市上櫃公司治理實務守則差異情形及原因
	是	否	摘要說明	
一、公司是否依據「上市上櫃公司治理實務守則」訂定並揭露公司治理實務守則？		否	本公司雖尚未訂定「公司治理實務守則」，然已依「上市上櫃公司治理實務守則」訂定(1)股東會議事規則(2)取得或處分資產處理程序(3)資金貸與他人作業程序(4)背書保證作業程序(5)董事會議事規範(6)審計委員會組織規程(7)薪資報酬委員會組織規程。並為健全監督功能及強化管理機能，已設置審計委員會與薪資報酬委員會，董事之行使職權、內部控制制度等均按照「上市上櫃公司治理實務守則」之精神及規範辦理。	
二、公司股權結構及股東權益				
(一) 公司是否訂定內部作業程序處理股東建議、疑義、糾紛及訴訟事宜，並依程序實施？	是		(一)本公司於股東會議事規則有明訂，針對股東的建議事項除於定期股東常會上答覆外，平時則由發言人或代理發言人答覆；另外，最近年度以來與股東亦無任何糾紛發生。	(一)無差異。
(二) 公司是否掌握實際控制公司之主要股東及主要股東之最終控制者名單？	是		(二)本公司於過戶除權日後均可確切掌握持有股份達總額5%以上及前100名股東名單，並保持良好的關係。	(二)無差異。
(三) 公司是否建立、執行與關係企業間之風險控管及防火牆機制？	是		(三)本公司已訂定監督子公司作業程序，並依規定執行之。	(三)無差異。
(四) 公司是否訂定內部規範，禁止公司內部人利用市場上未公開資訊買賣有價證券？	是		(四)本公司有訂定道德行為準則，內有禁止公司內部人利用市場上未公開資訊買賣有價證券等相關規範。	(四)無差異。

評估項目	運作情形(註1)			與上市上櫃公司治理實務守則差異情形及原因
	是	否	摘要說明	
<p>三、董事會之組成及職責</p> <p>(一) 董事會是否就成員組成擬訂多元化方針及落實執行?</p> <p>(二) 公司除依法設置薪資報酬委員會及審計委員會外，是否自願設置其它各類功能性委員會?</p> <p>(三) 公司是否訂定董事會績效評估辦法及其評估方式，每年並定期進行績效評估，且將績效評估之結果提報董事會，並運用於個別董事薪資報酬及提名續任之參考？。</p> <p>(四) 公司是否定期評估簽證會計師獨立性？</p>	<p>是</p> <p>否</p> <p>否</p> <p>是</p>	<p>(一) 本公司有訂定董事會議事規範，內有擬訂多元化方針及落實執行等相關辦法。</p> <p>(二) 本公司除依法設置薪資報酬委員會及審計委員會外，並無自願設置其它各類功能性委員會。</p> <p>(三) 本公司目前並無訂定董事會績效評估方式。預計將於 109 年訂定相關辦法並進行評估。</p> <p>(四) 每年均有定期評估，並簽訂委任契約。</p>	<p>(一) 無差異。</p> <p>(二) 除依法設置薪資報酬委員會及審計委員會外，金管會對本公司並非強制要求增設其它各類功能性委員會。</p> <p>(三) 預計將於 109 年訂定相關辦法並進行評估。往後不排除會朝個別董事依自我評鑑、委任外部專業機構或其它適當方式進行績效評估。</p> <p>(四) 無差異。</p>	
<p>四、上市上櫃公司是否配置適任及適當人數之公司治理人員，並指定公司治理主管，負責公司治理相關事務(包括但不限於提供董</p>	<p>是</p>	<p>本公司於財務部單位轄下設置專職人員負責公司治理相關事務，包含依法辦理董事會及股東會之會議相關事宜及製作董事會及股東會議事錄等。</p>	<p>無差異。</p>	

評估項目	運作情形(註1)			與上市上櫃公司治理實務守則差異情形及原因
	是	否	摘要說明	
事、監察人執行業務所需資料、協助董事、監察人遵循法令、依法辦理董事會及股東會之會議相關事宜、製作董事會及股東會議事錄等)?				
五、公司是否建立與利害關係人(包括但不限於股東、員工、客戶、及供應商等)溝通管道，及於公司網站設置利害關係人專區，並妥適回應利害關係人所關切之重要企業社會責任議題?	是		本公司設有發言人及代理發言人，視情況需要可應用電話、傳真聯絡或面談等進行雙向溝通，且目前已於公司網站上設置利害關係人專區回應利害關係人所關切之重要企業社會責任議題。	無差異。
六、公司是否委任專業股務代表機構辦理股東會事務?	是		本公司目前委任元大寶來證券股務代理部辦理股東會相關事宜。	無差異。
七、資訊公開 (一) 公司是否架設網站，揭露財務業務及公司治理資訊? (二) 公司是否採行其他資訊揭露之方式(如架設英文網站、指定專人負責公司資訊之蒐集及揭露、落實發言人制度、法人說明會過程放置公司網站等)?	是  是		(一)本公司網站 ( <a href="http://www.rightway.com.tw/">http://www.rightway.com.tw/</a> )，亦可以進入「公開資訊觀測站」(網址： <a href="http://mops.twse.com.tw/">http://mops.twse.com.tw/</a> )取得本公司財務、業務及公司治理等相關資訊。  (二)本公司有架設英文版網頁，及指定專人蒐集公司資訊，依事實揭露，並設置發言人及代理發言人，以落實發言人制度。108年度受邀參加元大證券舉辦之產業座談會，完整財務業務資訊請至公開資訊觀測站之法人說明會一覽表或法說會項目下查閱。	(一)無差異。  (二)無差異。

評估項目	運作情形(註1)			與上市上櫃公司治理實務守則差異情形及原因
	是	否	摘要說明	
(三) 公司是否於會計年度終了後兩個月內公告並申報年度財務報告，及於規定期限前提早公告並申報第一、二、三季財務報告與各月份營運情形？	是		(三) 本公司於會計年度終了後兩個月內公告並申報年度財務報告，及於規定期限前提早公告並申報第一、二、三季財務報告與各月份營運情形。	(三) 無差異。
八、公司是否有其它有助於瞭解公司治理運作情形之重要資訊(包括但不限於員工權益、僱員關懷、投資者關係、供應商關係、利害關係人之權利、董事及監察人進修之情形、風險管理政策及風險衡量標準之執行情形、客戶政策之執行情形、公司為董事及監察人購買責任保險之情形等)？	是		<ol style="list-style-type: none"> <li>1. 本公司設有意見箱，接受從業員對工作及管理方面提供意見，以做為擬定管理制度參考。本公司並依據兩性工作平等法及性騷擾防治法設置申訴委員會，以處理工作場所之性騷擾事件，但至今並無相關事情發生。本公司於民國 83 年成立產業工會，勞資雙方就員工權益及公司發展充分溝通，創業至今並無發生任何勞資糾紛。本公司依勞動基準法規定提撥退休準備金並依法專戶儲存，以做為屆齡退休從業員請領退休金之需，讓從業員退休後仍有積蓄而無後顧之憂。另本公司自 94 年 7 月 1 日起配合勞工退休金條例之實施，採確定提撥退休辦法部分，依勞工退休金條例之規定，依勞工每月工資百分之六之提繳率，提撥至勞工保險局。本公司與供應商及利害關係人本著唇齒相依，利害與共的精神，相互協助，共存共榮。</li> <li>2. 董事及監察人進修之情形：參考臺灣證券交易所股份有限公司所發布之「上市上櫃公司董事、監察人進修推行要點參考範例」之規定辦理並持續進修。本公司之董監事進修情形已定期揭露於「公開資訊觀測站」(網址：<a href="http://mops.twse.com.tw/">http://mops.twse.com.tw/</a>)</li> <li>3. 本公司亦定期為董事投保責任保險。</li> </ol>	
<p>九、請就台灣證券交易所股份有限公司公司治理中心最近年度發布之公司治理評鑑結果說明已改善情形，及就尚未改善者提出優先加強與措施(未列入受評公司者無須填列)</p> <p>本公司 108 年度股東常會董事(含獨立董事)選舉採後選人提名制度。</p>				

註1：運作情形不論勾選「是」或「否」，均應於摘要說明欄位敘明。

註2：所稱公司治理自評報告，係指依據公司治理自評項目，由公司自行評估並說明，各自評項目中目前公司運作及執行情形之報告。



(四)、薪資報酬委員會運作情形資訊：

(1)薪資報酬委員會成員資料

身 分 別  (註1)	條 件  姓 名	是否具有五年以上工作經驗 及下列專業資格			符合獨立性情形(註2)										兼任其 他公開 發行公 司薪資 報酬委 員會成 員家數	備註	
		商務、法 務、財務、 會計或公司 業務所須相 關科系之公 私立大專院 校講師以上	法官、檢察 官、律師、 會計師或其 他與公司業 務所需之國 家考試及格 領有證書之 專門職業及 技術人員	商務、法 務、財務、 會計或公司 業務所須之 工作經驗	1	2	3	4	5	6	7	8	9	10			
獨立 董事	龐逸茂	否	否	是	✓	✓	✓	✓	✓	✓	✓	✓	✓	✓	✓	0	
獨立 董事	林建仲	否	否	是	✓	✓	✓	✓	✓	✓	✓	✓	✓	✓	✓	0	
獨立 董事	林金淵	否	否	是	✓	✓	✓	✓	✓	✓	✓	✓	✓	✓	✓	0	

註1：身分別請填列係為董事、獨立董事或其他。

註2：各成員於選任前二年及任職期間符合下述各條件者，請於各條件代號下方空格中打“✓”。

- (1) 非公司或其關係企業之受僱人。
- (2) 非公司或其關係企業之董事、監察人(但如為公司與其母公司、子公司或屬同一母公司之子公司依本法或當地國法令設置之獨立董事相互兼任者，不在此限)。
- (3) 非本人及其配偶、未成年子女或以他人名義持有公司已發行股份總數1%以上或持股前十名之自然人股東。
- (4) 非(1)所列之經理人或(2)、(3)所列人員之配偶、二親等以內親屬或三親等以內直系血親親屬。
- (5) 非直接持有公司已發行股份總數5%以上、持股前五名或依公司法第27條第1項或第2項指派代表人擔任公司董事或監察人之法人股東之董事、監察人或受僱人(但如為公司與其母公司、子公司或屬同一母公司之子公司依本法或當地國法令設置之獨立董事相互兼任者，不在此限)。
- (6) 非與公司之董事席次或有表決權之股份超過半數係由同一人控制之他公司董事、監察人或受僱人(但如為公司或其母公司、子公司或屬同一母公司之子公司依本法或當地國法令設置之獨立董事相互兼任者，不在此限)。
- (7) 非與公司之董事長、總經理或相當職務者互為同一人或配偶之他公司或機構之董事(理事)、監察人(監事)或受僱人(但如為公司與其母公司、子公司或屬同一母公司之子公司依本法或當地國法令設置之獨立董事相互兼任者，不在此限)。
- (8) 非與公司有財務或業務往來之特定公司或機構之董事(理事)、監察人(監事)、經理人或持股5%以上股東(但特定公司或機構如持有公司已發行股份總數20%以上，未超過50%，且為公司與其母公司、子公司或屬同一母公司之子公司依本法或當地國法令設置之獨立董事相互兼任者，不在此限)。
- (9) 非為公司或關係企業提供審計或最近二年取得報酬累計金額未逾新臺幣50萬元之商務、法務、財務、會計等相關服務之專業人士、獨資、合夥、公司或機構之企業主、合夥人、董事(理事)、監察人(監事)、經理人及其配偶。但依證券交易法或企業併購法相關法令履行職權之薪資報酬委員會、公開收購審議委員會或併購特別委員會成員，不在此限。
- (10) 未有公司法第30條各款情事之一。

## (2) 薪資報酬委員會運作情形資訊

1. 本公司之薪資報酬委員會委員計 3 人。
2. 第 4 屆委員會任期：108 年 6 月 24 日至 111 年 6 月 23 日。最近年度薪資報酬委員會開會 6 次(A)，委員資格及出席情形如下：

職 稱	姓 名	實際出席 次數(B)	委託出席 2 次數	實際出席率 (%)(B/A)(註)	備 註
召集人	龐逸茂	6	0	100.00	
委 員	林建仲	6	0	100.00	
委 員	林金淵	6	0	100.00	

其他應記載事項：

- 一、董事會如不採納或修正薪資報酬委員會之建議，應敘明董事會日期、期別、議案內容、董事會決議結果以及公司對薪資報酬委員會意見之處理(如董事會通過之薪資報酬優於薪資報酬委員會之議決事項，應敘明其差異情形及原因)。無此情形。
- 二、薪資報酬委員會之議決事項，如成員有反對或保留意見且有紀錄或書面聲明者，應敘明薪資報酬委員會日期、期別、議案內容、所有成員意見及對成員意見之處理。無此情形。

註：(1)年度終了日前有薪資報酬委員會成員離職者，應於備註欄註明離職日期，實際出席率(%)則以其在職期間薪資報酬委員會開會次數及其實際出席次數計算之。

(2)年度終了日前，有薪資報酬委員會改選者，應將新、舊任薪資報酬委員會成員均予以填列，並於備註欄註明該成員為舊任、新任或連任及改選日期。實際出席率(%)則以其在職期間薪資報酬委員會開會次數及其實際出席次數計算之。

### (五)履行社會責任情形及與上市上櫃公司企業社會責任實務守則差異情形及原因

評估項目	運作情形(註1)		與上市上櫃公司企業社會責任實務守則差異情形及原因	
	是	否		摘要說明(註2)
一、公司是否依重大性原則，進行與公司營運相關之環境、社會及公司治理議題之風險評估，並訂定相關風險管理政策或策略？(註3)？	是		隨著企業社會責任議題的不斷發展，不論是在公司營運及治理、員工福利照顧、環境保護、社會參與等社會領域的長期投入不遺餘力，並結合企業的核心優勢將企業社會責任組織內化到營運管理中，使公司員工皆能徹底理解並加以貫徹執行，持續履行並落實對企業社會責任的承諾與願景。	無差異
二、公司是否設置推動企業社會責任專(兼)職單位，並由董事會授權高階管理階層處理，及向董事會報告處理情形？	是		本公司為落實推動企業社會責任、健全管理，由管理部等相關權責單位負責企業社會責任政策之提案修訂及執行運作。	無差異
二、環境議題  (一)公司是否依其產業特性建立合適之環境管理制度？  (二)公司是否致力於提升各項資源之利用效率，並使用對環境負荷衝擊低之再生物料？	是  是		(一)為了取之社會，用之社會之大無畏精神，續以實現承諾與持續改善之決心，本公司著眼於污染之預防、源頭管制，積極推動減少自然資源使用、廢棄物減量及資源回收再利用等方案，例如：進行各類廢棄物分類收集，再行委託合格業者進行處理或再利用，及增進原料之可再利用性，使可再生資源運用到最大限度。  (二)為善盡環境保護及照顧同仁安全健康之企業責任，且基於對環境保護的自覺，及污染防治等管理之需求，和環保社會責任之職責，本公司於民國91年依據ISO-14001國際標準的要求事項建立環境管理系統，並於當年9月通過ISO-14001環境管理系統認證，隨後於民國94年通過ISO-14001：2004換證改版認證，更於101年將	(一)無差異  (二)無差異

評估項目	運作情形(註1)		與上市上櫃公司企業社會責任實務守則差異情形及原因	
	是	否		摘要說明(註2)
<p>(三) 公司是否評估氣候變遷對企業現在及未來的潛在風險與機會，並採取氣候相關議題之因應措施??</p> <p>(四) 公司是否統計過去兩年溫室氣體排放量、用水量及廢棄物總重量，並制定節能減碳、溫室氣體減量、減少用水或其他廢棄物管理之政策?</p>	是		<p>ROHS清潔生產納入ISO14001 TS16944系統之中，以訂定環境永續目標及定期檢討進度，106年建立ISO-14001 2015年新版環境管理系統，於107年通過ISO-14001 2015年新版環境管理系統。每年定期更新系統。</p> <p>(三) 本公司為因應節能減碳及降低公司營運對自然環境之衝擊制訂許多相關策略，例如：推動辦公內室溫超過攝氏28°C才允許開空調並將溫度設定於攝氏26°C以上，及設置空氣汙染防治設備降低溫室氣體排放量等措施， 108年已完成建置廠房屋頂太陽能板節能發電。</p> <p>(四) 本公司為因應法令規定有進行溫室氣體排放量、用水量及廢氣量統計，並制定溫室氣體排放量、節約用水及其他廢棄物管理政策。</p>	<p>(三)無差異</p> <p>(四)無差異</p>
<p>四、社會議題</p> <p>(一) 公司是否依照相關法規及國際人權公約，制定相關之管理政策與程序?</p>	是		<p>(一)本公司遵照勞基法規定保障公司員工基本權益，及依職工福利相關法規組織職工福利委員會及並依據規定提撥福利金辦理員工福利事項，且為建立勞資雙方良好溝通之管道。</p>	<p>(一)無差異</p>

評估項目	運作情形(註1)		與上市上櫃公司企業社會責任實務守則差異情形及原因
	是	否	
(二) 公司是否訂定及實施合理員工福利措施(包括薪酬、休假及其他福利等),並將經營績效或成果適當反映於員工薪酬?	是		(二)本公司設有總經理意見箱供員工表達意見,另本公司之產業工會也是勞資雙方溝通橋梁,讓員工對公司之經營管理活動和決策,有獲得資訊及表達意見權利。為防範職場性騷擾,本公司成立性騷擾防治委員會,遇性騷擾事件,皆可利用專用信箱及專線投訴處理。

評估項目	運作情形(註1)		與上市上櫃公司企業社會責任實務守則差異情形及原因	
	是	否		摘要說明(註2)
(三) 公司是否提供員工安全與健康之工作環境，並對員工定期實施安全與健康教育？	是		<p>(三) 本公司每年定期提供員工免費健康檢查，並設置工安人員對全體員工實施安全與健康教育，及致力於降低對員工安全與健康之危害因子、預防職業上可能隱藏之危險災害，另廠內護理人員也提供必要急救設備、措施。並與郭綜合醫院簽署駐廠醫師合作契約，由該院指派符合中央主關機關認可之醫師，於合約期間每月指定時間至本公司提供員工健康管理醫療諮詢、醫療顧問、醫療轉介等服務。</p> <p>為保護員工免於受職業傷害，致力宣導相關安全教育，並實施各項防護措施，如下：</p> <ol style="list-style-type: none"> <li>1. 研磨活塞之工作人員，需配戴安全防護眼鏡。</li> <li>2. 開堆高機人員，需配戴安全帽及繫安全帶，並規定速限 25 公里，不得搭載人員。</li> <li>3. 高溫工作環境之人員，需配戴防護手套。</li> <li>4. 噪音工作環境之人員，須配戴耳塞。</li> </ol>	(三)無差異
(四) 公司是否為員工建立有效之職涯能力發展培訓計畫？	是		<p>(四) 本公司定期為員工針對工作環境、工作量、考核制度等問題作滿意度調查及接受員工提出任何建議，公司工會也定期召開勞資會</p>	(四)無差異

評估項目	運作情形(註1)		與上市上櫃公司企業社會責任實務守則差異情形及原因	
	是	否		摘要說明(註2)
(五) 對產品與服務之顧客健康與安全、客戶隱私、行銷及標示，公司是否遵循相關法規及國際準則，並制定相關保護消費者權益政策及申訴程序？	是		<p>議及不定期由工會幹部與經營者做雙向溝通等，並與工會簽訂團體協約，且連續多年獲得主管機關表揚為勞資和諧績優單位。</p> <p>(五)本公司主要生產金屬加工產品，最終運用在設備或汽機車重要零部件，在產品量產前，均依照產品及客戶要求進行測試後，才行量產，對於產品相關服務均有遵守客戶指示及相關法規規定，本公司官網亦有聯絡信箱可進行申訴。</p>	(五)無差異
(六) 公司是否訂定供應商管理政策，要求供應商在環保、職業安全衛生或勞動人權等議題遵循相關規範，及其實施情形？	是		<p>(六)本公司依據客戶抱怨處理辦法，區分客戶申訴處理等級及負責對應部門；並依流程規定及報告格式於規範時間內回覆客戶抱怨以滿足客戶需求。</p>	(六)無差異

評估項目	運作情形(註1)		與上市上櫃公司企業社會責任實務守則差異情形及原因
	是	否	
五、公司是否參考國際通用之報告書編製準則或指引，編製企業社會責任報告書等揭露公司非財務資訊之報告書？前揭報告書是否取得第三方驗證單位之確信或保證意見？		否	<p>(一)本公司為企業社會責任之實施績效及其他企業社會責任等資訊均依據上市櫃公司應遵循之相關法規辦理資訊公開。</p> <p>本公司於公司網站設置投資人專區：  <a href="http://www.rightway.com.tw">http://www.rightway.com.tw</a>            公開資訊觀測站：  <a href="http://mops.twse.com.tw">http://mops.twse.com.tw</a></p> <p>(二)本公司暫未編製企業社會責任報告書，未來將視規定訂定之。</p>
六、公司如依據「上市上櫃公司企業社會責任實務守則」訂有本身之企業社會責任守則者，請敘明其運作與所訂守則之差異情形：無			
七、其他有助於瞭解企業社會責任運作情形之重要資訊：無			

註1：運作情形如勾選「是」，請說明所採行之重要政策、策略、措施及執行情形；運作情形如勾選「否」，請解釋原因並說明未來採行相關政策、策略及措施之計畫。

註2：公司已編製企業社會責任報告書者，運作情形得註明查閱企業社會責任報告書方式及索引頁次替代之。

註3：重大性原則係指有關環境、社會及公司治理議題對公司投資人及其他利害關係人產生重大影響者。



(六) 履行誠信經營情形及與上市上櫃公司誠信經營守則差異情形及原因

(1) 落實誠信經營情形

評估項目	運作情形(註1)			與上市上櫃公司誠信經營守則差異情形及原因
	是	否	摘要說明	
<p>一、訂定誠信經營政策及方案</p> <p>(一) 公司是否制定經董事會通過之誠信經營政策，並於規章及對外文件中明示誠信經營之政策、作法，以及董事會與高階管理階層積極落實經營政策之承諾？</p> <p>(二) 公司是否建立不誠信行為風險之評估機制，定期分析及評估營業範圍內具較高不誠信行為風險之營業活動，並據以訂定防範不誠信行為方案，且至少涵蓋「上市上櫃公司誠信經營守則」第七條第二項各款行為之防範措施？</p> <p>(三) 公司是否於防範不誠信行為方案內明定作業程序、</p>	<p>是</p> <p>是</p> <p>是</p>		<p>(一)本公司為恪遵法令及謹守道德規範之企業，除遵循公司法外，並秉持「榮譽、創新、永續」之企業經營宗旨，以「團隊誠信服務、革新卓越務實、榮神益人益己」之經營理念，設定管理部門為推動單位並制定推動各項道德規範政策，建立良好之公司治理及風險控管機制，謀求本公司之永續發展。</p> <p>(二) 針對從事較高不誠信行為風險之營運活動者，本公司已於「道德行為準則」明訂相關職務者以及其他與廠商有利益關係之職務者，需遵守防止利益衝突，避免營圖私利之機會，恪遵保密責任，落實公平交易，保護適當使用公司資產，遵循法令規章之規定另有制定其他相關作業管理程序，並使公司之利害關係人更加瞭解公司道德標準，以資遵循。</p> <p>(三) 本公司於「道德行為準則」等規章制度中訂定嚴謹行為規範道德準則，並明訂相關獎懲規定。舉凡本公司董事、監察人、經理人、受僱</p>	<p>(一)無差異</p> <p>(二)無差異</p> <p>(三)無差異</p>

評估項目	運作情形(註1)			與上市上櫃公司誠信經營守則差異情形及原因
	是	否	摘要說明	
行為指南、違規之懲戒及申訴制度，且落實執行，並定期檢討修正前揭方案？			人或具有實質控制能力者，嚴禁直接或間接提供、承諾、要求或收受任何不正當利益，或做出其他違反誠信、不法或違背受託義務之行為，以防範營私舞弊、挪用公款、收受賄賂、洩密或謊報等不誠信行為。	
<p>二、落實誠信經營</p> <p>(一) 公司是否評估往來對象之誠信紀錄，並於其與往來交易對象簽訂之契約中明定誠信行為條款？</p> <p>(二) 公司是否設置隸屬董事會之推動企業誠信經營專責單位，並定期(至少一年一次)向董事會報告其誠信經營政策與防範不誠信行為方案及監督執行情形？</p> <p>(三) 公司是否制定防止利益衝突政策、提供適當陳述管道，並落實執行？</p>	是		<p>(一)本公司於商業往來之前，會考量往來交易對象之合法性及是否有不誠信行為紀錄，以避免與其有不誠信紀錄者進行交易行為，並於契約中明訂遵守。</p> <p>(二)本公司總經理室及稽核單位負責督導公司避免發生不誠信行為，並確保誠信經營政策落實於營運活動。另如發現不誠信之行為會以簽呈依核決權限呈權責主管簽核懲處，情節重大則提報董事會決議處置。</p> <p>(三)本公司董事秉持高度自律，對於董事會所列議案與其自身或其代表之法人有利害關係者，已說明其利害關係之重要內容，如有害於公司利益之虞時，不得加入討論及表決，且討論及表決時應予迴避，並不得代理其他董事行使其表決權。</p>	<p>(一)無差異</p> <p>(二)無差異</p> <p>(三)無差異</p>

評估項目	運作情形(註1)			與上市上櫃公司誠信經營守則差異情形及原因
	是	否	摘要說明	
(四) 公司是否為落實誠信經營已建立有效的會計制度、內部控制制度，並由內部稽核單位依不誠信行為風險之評估結果，擬訂相關稽核計畫，並據以查核防範不誠信行為方案之遵循情形，或委託會計師執行查核？	是		(四) 本公司已建立有效完善之會計制度及內控機制，全面推行ERP資訊系統，將營業、財務、人資、研發生產、資材等五大管理機能藉由資訊系統相互串連，層層勾稽執行異常管理。另本公司亦建立專業獨立之內部稽核運作架構定期查核制度遵循情形，並作成稽核報告提報董事會。	(四) 無差異
(五) 公司是否定期舉辦誠信經營之內、外部之教育訓練？	是		(五) 本公司定期由管理部辦理誠信經營相關法令宣導內部訓練，另人資室於新進從業員報到後說明工作規則及有關誠信經營規定。外部若有相關課程時亦不定期派員受訓。	(五) 無差異
三、公司檢舉制度之運作情形				
(一) 公司是否訂定具體檢舉及獎勵制度，並建立便利檢舉管道，及針對被檢舉對象指派適當之受理專責人員？	是		(一) 本公司由管理部負責每年兩次從業員滿意度調查作業作為了解員工意見之重要管道。另內部資訊系統提供總經理信箱並於廠區設置意見箱作為員工意見回饋及檢舉管道，針對檢舉人身分及檢舉內容確實保密。	(一) 無差異
(二) 公司是否訂定受理檢舉事項之調查標準作業程序、調查完成後應採取之後續措施及相關保密機制？	是		(二) 本公司受理檢舉依據從業員激勵與滿意度調查辦法實施。	(二) 無差異

評估項目	運作情形(註 1)			與上市上櫃公司誠信經營守則差異情形及原因
	是	否	摘要說明	
(三) 公司是否採取保護檢舉人不因檢舉而遭受不當處置之措施？	是		(三) 本公司依相關規定保護檢舉人不受因投訴而遭至不當處置，另公司工會亦受理員工投訴並協處理權益問題。	(三) 無差異
四、加強資訊揭露  (一) 公司是否於其網站及公開資訊觀測站，揭露其所定誠信經營守則內容及推動成效？	是		(一) 本公司有指定專人蒐集公司資訊，依事實揭露，及本公司架設有英文版網頁。 公司網站 ( <a href="http://www.rightway.com.tw/">http://www.rightway.com.tw/</a> )，亦可以進入「公開資訊觀測站」(網址： <a href="http://mops.twse.com.tw/">http://mops.twse.com.tw/</a> ) 取得本公司相關資訊。	(一) 無差異
五、公司如依據「上市上櫃公司誠信經營守則」定有本身之誠信經營守則者，請敘明其運作與所定守則之差異情形：無				
六、其他有助於瞭解公司誠信經營運作情形之重要資訊：無(如公司檢討修正其訂定之誠信經營守則等情形)				

註 1：運作情形不論勾選「是」或「否」，均應於摘要說明欄位敘明。

(2) 公司履行誠信經營情形及採行措施：於公開資訊觀測站或本公司網站(<http://www.rightway.com.tw>) 查詢，有其他助於瞭解本公司之相關資訊公佈。

(七) 公司如有訂定公司治理守則及相關規章者，應揭露其查詢方式：

可至公開資訊觀測站或本公司網站 (<http://www.rightway.com.tw>) 查詢。

(八) 其他足以增進對公司治理運作情形之瞭解的重要資訊，得一併揭露：

可至公開資訊觀測站或本公司網站 (<http://www.rightway.com.tw>) 查詢。

## (九)、內部控制制度執行狀況：

### 1、內部控制聲明書：

正道工業股份有限公司

內部控制制度聲明書

日期：109年3月23日

本公司民國108年度之內部控制制度，依據自行評估的結果，謹聲明如下：

- 一、本公司確知建立、實施和維護內部控制制度係本公司董事會及經理人之責任，本公司業已建立此一制度。其目的係在對營運之效果及效率(含獲利、績效及保障資產安全等)、報導具可靠性、及時性、透明性及符合相關規範暨相關法令規章之遵循等目標的達成，提供合理的確保。
- 二、內部控制制度有其先天限制，不論設計如何完善，有效之內部控制制度亦僅能對上述三項目標之達成提供合理的確保；而且，由於環境、情況之改變，內部控制制度之有效性可能隨之改變。惟本公司之內部控制制度設有自我監督之機制，缺失一經辨認，本公司即採取更正之行動。
- 三、本公司係依據「公開發行公司建立內部控制制度處理準則」（以下簡稱「處理準則」）規定之內部控制制度有效性之判斷項目，判斷內部控制制度之設計及執行是否有效。該「處理準則」所採用之內部控制制度判斷項目，係為依管理控制之過程，將內部控制制度劃分為五個組成要素：1.控制環境，2.風險評估，3.控制作業，4.資訊與溝通，及5.監督作業。每個組成要素又包括若干項目。前述項目請參見「處理準則」之規定。
- 四、本公司業已採用上述內部控制制度判斷項目，評估內部控制制度之設計及執行的有效性。
- 五、本公司基於前項評估結果，認為本公司於民國108年12月31日的內部控制制度（含對子公司之監督與管理），包括瞭解營運之效果及效率目標達成之程度、報導係屬可靠、及時、透明及符合相關規範暨相關法令規章之遵循有關的內部控制制度等之設計及執行係屬有效，其能合理確保上述目標之達成。
- 六、本聲明書將成為本公司年報及公開說明書之主要內容，並對外公開。上述公開之內容如有虛偽、隱匿等不法情事，將涉及證券交易法第二十條、第三十二條、第一百七十一條及第一百七十四條等之法律責任。
- 七、本聲明書業經本公司民國109年3月23日董事會通過，出席董事8人中，有0人持反對意見，餘均同意本聲明書之內容，併此聲明。

正道工業股份有限公司

董事長：

總經理：



簽章

簽章

### 2. 內部控制制度會計師審查報告：無

(十) 最近年度及截至年報刊印日止，公司及其內部人員依法被處罰，或公司對其內部人員違反內部控制制度規定之處罰，其處罰結果可能對股東權益或證券價格有重大影響者，應列明其處罰內容、主要缺失與改善情形。：無

(十一) 最近年度及截至年報刊印日止，股東會及董事會之重要決議：

日期	會次	重要決議事項
108/01/07	第 23 屆第 15 次 董事會	<p>通過 107 年度各別公司年終獎金發放總額、董事長及經理人年終獎金。</p> <p>通過本公司稽核主管升任課長與會計主管升任經理薪資調整。</p> <p>通過擬發放員工認股權證給公司績優員工。</p> <p>通過江子翠土地購買訴訟進度說明與後續處理。</p> <p>通過擬調整子公司公司之法人代表。</p> <p>通過本公司 108 年度營運計劃。</p> <p>通過擬現金增資美金 200 萬元予子公司 EXCELLENT GROWTH INVESTMENTS LIMITED 以因應其營運週轉金之需求。</p> <p>通過擬資金貸與子公司上海坤億精密金屬成形製品有限公司。</p> <p>通過擬申請銀行短期借款額度。</p> <p>通過本公司擬聘任黃愛琍為新任總經理。</p>
108/03/22	第 23 屆第 16 次 董事會	<p>通過本公司 107 年度營業報告書、個體財務報表與合併財務報表案。</p> <p>通過本公司 107 年度虧損撥補案。</p> <p>通過本公司 107 年度內部控制制度有效性之考核及內部控制制度聲明書案。</p> <p>通過擬訂定本公司民國 108 年第一季員工認股權憑證發行新股之增資基準日案。</p> <p>通過擬對本公司之子公司 Joint Fortune Company 及上海坤億精密金屬成形製品有限公司提供背書保證事宜案。</p> <p>通過擬接受子公司 Joint Fortune Company 資金貸與給本公司。</p> <p>通過擬修訂「取得或處分資產處理程序」部分條文案。</p> <p>通過擬申請銀行短期借款額度。</p> <p>通過本公司董事改選案。</p> <p>通過解除本公司新任董事及其代表人競業禁止之限制案。</p> <p>通過提名董事及獨立董事案。</p> <p>通過本公司 108 年股東常會召開日期及其相關事宜案。</p> <p>通過本公司 108 年股東常會受理股東提名董事/獨立董事候選人之相關事宜。</p> <p>通過擬訂定「處理董事要求之標準作業程序」。</p>
108/05/6	第 23 屆第 17 次 董事會	<p>通過本公司 108 年第一季合併財務報表，提請審議案。</p> <p>通過擬修訂「資金貸與他人作業程序」部分條文，提請審議案。</p> <p>通過擬修訂「背書保證作業程序」部分條文，提請審議案。</p> <p>通過本公司擬進行私募普通股，提請審議案。</p> <p>通過擬修訂「印鑑使用管理制度」部分條文，提請審議案。</p> <p>通過受理股東提案審查，提請審議案。</p> <p>通過審查董事(含獨立董事)候選人資格案，提請審議。</p> <p>通過修正 108 年股東常會召集事由議案，敬請審議。</p>

日期	會次	重要決議事項
108/5/22	第23屆第18次 董事會	通過107年股東會通過之私募普通股案，提請終止。
108/06/24	108年股東常會	重要決議事項一、承認一〇七年度決算表冊案。 重要決議事項二、承認一〇七年度盈虧撥補案。 重要決議事項三、董事改選案。 董事：定勝資本股份有限公司 法人代表：郭建廷 董事：定勝資本股份有限公司 法人代表：羅仕溢 董事：定勝資本股份有限公司 法人代表：李若凱 董事：定勝資本股份有限公司 法人代表：劉軒志 董事：李銘祥 董事：柯富彬 獨立董事：龐逸茂 獨立董事：林建仲 獨立董事：林金淵 重要決議事項四、其他事項： (1)通過修訂本公司「取得或處分資產處理程序部分條文案。 (2)通過解除新任董事及其代表人競業禁止之限制案。 (3)通過修訂本公司「資金貸與他人作業程序」部分條文案。 (4)通過修訂本公司「背書保證作業程序」部分條文案。
108/06/24	第24屆第1次 董事會	通過選舉本公司第24屆董事長。 通過組成薪資報酬委員會。
108/07/10	第24屆第2次 董事會	通過銀行借款額度案。
108/08/09	第24屆第3次 董事會	通過108年第二季合併財務報表。 通過取消資金貸與子公司正道汽車配件(福州)有限公司。 通過資金貸與子公司正道工業(馬來西亞)私人有限公司(舊案用途說明清楚，做一修正)。 通過一〇八年度健全營運計畫書案。 通過一〇八年度現金增資案。 通過高階主管薪資調整案。 通過銀行借款額度案。
108/09/23	第24屆第4次 董事會	通過資金貸與子公司 Right Way North America, Inc.。 通過一〇八年度現金增資暫定發行價格及預估效益調整案。 通過將現金增資壹仟萬美金予子公司 EXCELLENT GROWTH INVESTMENTS LIMITED 以因應其擴廠與營運週轉金之投資改為伍佰萬美金。 通過修訂「董事會議事規範」案。
108/11/08	第24屆第5次 董事會	通過本公司108年第三季合併財務報表。 通過修訂「資金貸與他人作業程序」部分條文案。 通過資金貸與子公司正道工業(馬來西亞)私人有限公司。 通過本公司109年度內部稽核計劃。 通過高階主管薪資調整案。



日期	會次	重要決議事項
		通過薪酬委員會 109 年工作計劃。
108/11/29	第 24 屆第 6 次 董事會	通過訂定本公司私募普通股實體股票全面換發無實體基準日。 通過對本公司之子公司正道福州提供背書保證事宜案。
108/12/13	第 24 屆第 7 次 董事會	通過本公司 108 年度現金增資向金管會申請延長募集期間案。
108/12/23	第 24 屆第 8 次 董事會	通過聘任李燕蘭小姐擔任本公司稽核主管之職務代理人案。 通過本公司稽核主管代理人薪資核定案。 通過修訂「職務權限基準表」。 通過修訂「薪酬委員會組織規程」。 通過 108 年度各別公司年終獎金發放總額、董事長及經理人年終獎金案。 通過本公司 109 年度營運計劃案。
109/2/24	第 24 屆第 9 次 董事會	本公司金融機構借款額度案，提請審議案。 現金增資之員工認股給公司員工，提請審議案。
109/3/23	第 24 屆第 10 次 董事會	本公司 108 年度營業報告書、個體財務報表與合併財務報表案，提請審議。 本公司 108 年度虧損撥補案，提請審議。 本公司 108 年度內部控制制度有效性之考核及內部控制制度聲明書案，提請審議。 擬訂定本公司民國 109 年第一季員工認股權憑證發行新股之增資基準日案，提請審議。 為公司技術主管退休，擬聘任邱奕鑫先生擔任本公司技術主管，提請審議案。 本公司新任技術主管薪資核定，提請審議案。 擬申請銀行短期借款額度，提請審議案。 本公司 109 年股東常會召開日期及其相關事宜案，敬請審議。
109/5/11	第 24 屆第 11 次 董事會	本公司 109 年度第一季合併財務報表，提請審議。 擬修訂「公司章程」部分條文，提請審議案。 本公司為業務擴展，於台灣設立子公司，提請審議案。 本公司擬透過子公司 EXCELLENT 向正道汽車配件(福州)有限公司購買其所持有福州新信制動系統有限公司股權，提請審議案。 受理股東提案審查，提請審議案。 修正本公司 109 年股東常會召開日期及其相關事宜案，敬請審議。

(十二)最近年度及截至年報刊印日止董事或監察人對董事會通過重要決議有不同意見且有紀錄或書面聲明者，其主要內容：無此情事。

(十三)最近年度及截至年報刊印日止，公司董事長、總經理、會計主管、財務主管、內部稽核主管、公司治理主管及研發主管等辭職解任情形之彙總：

公司有關人士辭職解任情形彙總表 109年5月20日

職稱	姓名	到任日期	解任日期	辭職或解任原因
協理	陳安勝	85.01.01	109.03.31	退休

註：所稱公司有關人士係指董事長、總經理、會計主管、財務主管、內部稽核主管、公司治理主管及研發主管等。

#### 四、會計師公費資訊

(一)給付簽證會計師、簽證會計師所屬事務所及其關係企業之非審計公費占審計公費之比例達四分之一以上者，應揭露審計與非審計公費金額及非審計服務內容：詳第71頁會計師公費資訊(一)非審計公費金額資訊。

(二)更換會計師事務所且更換年度所支付之審計公費較更換前一年度之審計公費減少者，應揭露更換前後審計公費金額及原因。：無。

(三)審計公費較前一年度減少達百分之十以上者，應揭露審計公費減少金額、比例及原因：無。

(四)會計師公費資訊級距表（請勾選符合之級距或填入金額）

會計師事務所名稱	會計師姓名		查核期間	備註
勤業眾信聯合會計師事務所	鄭欽宗	趙永祥	108.01.01~108.12.31	

註：本年度本公司若有更換會計師或會計師事務所者，應請分別列示其查核期間，及於備註欄說明更換原因。

金額單位：新臺幣仟元

金額級距		公費項目		
		審計公費	非審計公費	合計
1	低於 2,000 千元		V	
2	2,000 千元 (含) ~4,000 千元			
3	4,000 千元 (含) ~6,000 千元	V		
4	6,000 千元 (含) ~8,000 千元			V
5	8,000 千元 (含) ~10,000 千元			
6	10,000 千元 (含) 以上			

## 會計師公費資訊(一)

表一：

會計師 事務所名稱	會計師姓名		審計公費	非審計公費					會計師查 核期間	備 註
				制度 設計	工商 登記	人力 資源	其他 (註2)	小 計		
勤業眾信聯合 會計師事務所	鄭欽宗	趙永祥	4,600 仟元	-	610 仟元	-	944 仟元	1,554 仟元	108.01.01 ~ 108.12.31	非審計公費其他性質： 1. 移轉訂價 250 仟元 2. 差旅費 383 仟元 3. 員工認股權費 139 仟元 4. 協助輔導子公司 50 仟元 5. 打字印刷+快遞運費+郵 資+印鑑證明 122 仟元 以上共 944 仟元

註1：本年度本公司若有更換會計師或會計師事務所者，應請分別列示查核期間，及於備註欄說明更換原因，並依序揭露所支付之審計與非審計公費等資訊。

註2：非審計公費請按服務項目分別列示，若非審計公費之「其他」達非審計公費合計金額 25%者，應於備註欄列示其服務內容。

**五、更換會計師資訊：無。**

**六、公司之董事長、總經理、負責財務或會計事務之經理人，最近一年內曾任職於簽證會計師所屬事務所或其關係企業者：無。**

七、最近年度及截至年報刊印日止，董事、監察人、經理人及持股比例超過百分之十之股東股權移轉及股權質押變動情形：

董事、監察人、經理人及大股東股權變動情形

職稱 (註1)	姓名		108年度		當年度截至5月20日止	
			持有股數 增(減)數	質押股數 增(減)數	持有股數 增(減)數	質押股數 增(減)數
法人董事	定勝資本(股)公司		0	0	0	1,000,000
董事長	定勝資本 (股)公司 代表人	郭建廷	140,000	0	43,000	0
董事		羅仕溢	0	0	116,591	0
董事		劉軒志	0	0	0	0
董事		李若凱	0	0	0	0
董事	柯富彬		0	0	0	0
董事	李銘祥		0	0	0	0
獨立董事	龐逸茂		0	0	0	0
獨立董事	林建仲		0	0	0	0
獨立董事	林金淵		0	0	0	0
總經理	羅仕溢		0	0	116,591	0
副總經理	廖丁泉(註3)		0	0	0	0
副總經理	黃守信		0	0	165,000	0
財務主管	黃守信		0	0	165,000	0
協理	陳安勝(註4)		24,750	0	0	0
協理	邱奕鑫(註5)		0	0	0	0
會計主管	黃俊達		0	0	0	0
大股東	采金投資股份有限公司		(1,000,000)	(1,000,000)	0	0

備註：以上股權變動資料係依向主管機關申報之股數編製

註1：持有公司股份總額超過百分之十股東應註明為大股東，並分別列示。

註2：股權移轉或股權質押之相對人為關係人者尚應填列下表。

註3：於108.12.31辭任。

註4：於109.3.31退休。

註5：於109.3.31升任。

#### 股權移轉資訊：

董事、監察人、經理人及持股比例超過百分之十之股東股權移轉之相對人為關係人資訊：無。

#### 股權質押資訊：

姓名 (註1)	質押變動原因 (註2)	變動日期	交易相對人	交易相對人與公司、董事、監察人、經理人及持股比例超過百分之十股東之關係	股數	持股比率	質押比率	質借(贖回)金額
定勝資本(股)公司	質押	109/04/30	華南銀行	無	1,000,000	4.90%	12.50%	

註1：係填列公司董事、監察人、經理人及持股比例超過百分之十股東姓名。

註2：係填列質押或贖回。

## 八、持股比例占前十名之股東，其相互間之關係資料

停止過戶日：109年5月2日

姓名(註1)	本人持有股份		配偶、未成年子女持有股份		利用他人名義合計持有股份		前十大股東相互間具有關係人或為配偶、二親等以內之親屬關係者，其名稱或姓名及關係。(註3)		備註
	股數	持股比例	股數	持股比例	股數	持股比例	名稱(或姓名)	關係	
采金投資股份有限公司 負責人:郭建廷	16,000,000	9.81	0	0.00	0	0.00	無	無	
	220,500	0.14	30,000	0.02	0	0.00	無	無	
定勝資本股份有限公司 負責人:郭建廷	8,000,000	4.90	0	0.00	0	0.00	無	無	
	220,500	0.08	30,000	0.02	0	0.00	無	無	
蕭家松	12,880,944	7.89	0	0.00	0	0.00	無	無	
王阿和	7,300,000	4.47	0	0.00	0	0.00	無	無	
呂政源	5,218,000	3.20	0	0.00	0	0.00	無	無	
謝菁菁	5,000,000	4.07	0	0.00	0	0.00	無	無	
龍邦國際興業股份有限公司 負責人:林國興	4,812,662	2.95	0	0.00	0	0.00	無	無	
保勝投資股份有限公司 負責人:邵明斌	3,385,030	2.07	0	0.00	0	0.00	無	無	
賈文中	4,490,000	2.75	0	0.00	0	0.00	無	無	
張嘉洲	3,000,000	1.84	0	0.00	0	0.00	無	無	

註1：應將前十名股東全部列示，屬法人股東者應將法人股東名稱及代表人姓名分別列示。

註2：持股比例之計算係指分別以自己名義、配偶、未成年子女或利用他人名義計算持股比例。

註3：將前揭所列示之股東包括法人及自然人，應依發行人財務報告編製準則規定揭露彼此間之關係。

九、公司、公司之董事、監察人、經理人及公司直接或間接控制之事業對同一轉投資事業之持股數，並合併計算綜合持股比例：

綜合持股比例

單位：仟股；%

轉投資事業 (註)	本公司投資		董事、監察人、 經理人及直接或 間接控制事業之投資		綜合投資	
	股數	持股比例	股數	持股比例	股數	持股比例
正道工業(馬來西亞) 私人有限公司	28,666	80%	-	-	28,666	80%
TRIM-Telesis Engineering Sdn Bhd.		72%	-	-	-	72%
證道實業(股)公司	259,300	100%	-	-	259,300	100%
Right Way North America	-	100%	-	-	-	100%
Excellent Growth Investments Limited	26,070	100%	-	-	26,070	100%
Wealth Cosmo Limited	25	100%	-	-	25	100%
Admiral Skill Limited	10,793	76%			10,793	76%
Joint Fortune Company	-	67%	-	-	-	67%
智媒體科技股份有限公司	3,000	100%			3,000	100%

註：係公司採用權益法之投資。



## 肆、募資情形

### 一、資本及股份應記載事項

#### (一)股本來源

年月	發行價格	核定股本		實收股本		備註		
		股數 (千股)	金額 (仟元)	股數 (千股)	金額 (仟元)	股本來源	以現金以外之財產 抵充者	以產股款 其他
53.11	1,000	1.5	1,500	1.5	1,500	現金投資 150 萬元	無	—
55.04	1,000	4	4,000	4	4,000	現金增資 250 萬元	無	—
56.07	1,000	5	5,000	5	5,000	現金增資 100 萬元	無	—
58.06	1,000	7	7,000	7	7,000	現金增資 125 萬元， 57 年盈餘轉增資 75 萬元	無	—
59.07	100	100	10,000	100	10,000	現金增資 164.1 萬元， 58 年盈餘轉增資 135.9 萬元	無	更改票面額
60.04	100	110	11,000	110	11,000	59 年盈餘轉增資 100 萬元	無	—
61.07	100	180	18,000	180	18,000	現金增資 337 萬元， 60 年盈餘轉增資 363 萬元	無	—
62.07	100	300	30,000	300	30,000	現金增資 516 萬元， 61 年盈餘轉增資 504 萬元， 資本公積轉增資 180 萬元	無	—
64.07	100	500	50,000	500	50,000	現金增資 287 萬元， 62、63 年盈餘轉增資 1,427.7 萬元，資本公積 轉增資 285.3 萬元	無	—
65.05	100	700	70,000	700	70,000	64 年盈餘轉增資 682 萬元， 資本公積轉增資 173.5 萬元， 資產增值準備增資 1,144.5 萬元	無	—
66.12	100	730	73,000	730	73,000	現金增資 300 萬元	無	—
67.05	100	839.5	83,950	839.5	83,950	65、66 年盈餘轉增資 1,095 萬元	無	—

年月	發行價格	核定股本		實收股本		備註		
		股數 (千股)	金額 (仟元)	股數 (千股)	金額 (仟元)	股本來源	以現金以外之財產 抵充股款者	其他
67.12	100	906	90,600	906	90,600	現金增資 665 萬元	無	—
68.08	10	15,000	150,000	15,000	150,000	現金增資 3,675 萬元	無	—
69.01	10	16,500	165,000	16,500	165,000	68 年盈餘轉增資 1,500 萬元	無	—
70.09	10	23,650	236,500	23,650	236,500	現金增資 5,500 萬元， 69 年盈餘轉增資 1,650 萬元	無	—
71.09	10	25,423.75	254,237.5	25,424	254,237	資本公積轉增資 1,773.75 萬元	無	—
72.08	10	26,440.70	264,407	26,441	264,407	資本公積轉增資 1,016.95 萬元	無	—
73.09	10	36,000	360,000	36,000	360,000	現金增資 8,501.672 萬元， 資本公積轉增資 1,057.628 萬元	無	—
74.01	10	37,080	370,800	37,080	370,800	資本公積轉增資 1,080 萬元	無	—
77.07	10	40,788	407,880	40,788	407,880	75,76 年盈餘轉增資 2,966.4 萬元， 資本公積轉增資 741.6 萬元	無	—
78.09	10	53,500	535,000	53,500	535,000	現金增資 7,409.56 萬元， 盈餘轉增資 5,302.44 萬元	無	—
79.08	10	64,505	645,050	64,505	645,050	現金增資 4,050 萬元， 盈餘轉增資 5,350 萬元， 資本公積轉增資 1,605 萬元	無	—
80.07	10	67,730	677,302.5	67,730	677,302	資本公積轉增資 3,225.25 萬元	無	—
84.07	10	100,000	1,000,000	74,774	747,742	83 年盈餘轉增資 3,521.973 萬元， 資本公積轉增資 3,521.973 萬元	無	—

年月	發行價格	核定股本		實收股本		備註		
		股數 (千股)	金額 (仟元)	股數 (千股)	金額 (仟元)	股本來源	現金以外之財產 以抵充股款者	其他
86.07	10	103,000	1,030,000	82,252	822,516	85年盈餘轉增資 3,738.71萬元， 資本公積轉增資 3,738.71萬元	無	—
87.02	10	103,000	1,030,000	102,252	1,022,516	現金增資 20,000 萬元	無	—
99.08	10	103,000	1,030,000	72,252	722,516	減資彌補虧損 30,000 萬元	無	—
99.09	12	103,000	1,030,000	102,252	1,022,516	現金增資 3,000 萬股 每股面額 10 元(私募)	無	—
101.12	17.22	160,000	1,600,000	122,252	1,222,516	現金增資 2,000 萬股	無	—
104.03	24.18	160,000	1,600,000	122,256	1,222,558	國內第一次可轉換公司 債轉換為普通股 4,135 股	無	—
107.04	12	248.5	2,485	122,504	1,225,043	104 年度員工行使認股 權申請發行新股	無	—
108.04	12	351.25	3,513	122,856	1,228,555	104 年度員工行使認股 權申請發行新股	無	—
109.04	12	306	306	123,161	1,231,618	104 年度員工行使認股 權申請發行新股	無	—
109.05	10	40,000	400,000	163,161	1,631,618	現金增資 4,000 萬股	無	—

註 1：應填列截至年報刊印日止之當年度資料。

註 2：增資部分應加註生效（核准）日期與文號。

61.07增資生效(核准)日期：60年 5月 8日 文號：(60)(5)(8)建字第40637號。

62.07增資生效(核准)日期：63年 1月 8日 文號：(63)(1)(11)建字第2130號。

62.07增資生效(核准)日期：64年 9月23日 文號：經(六四)商23024號。

65.05增資生效(核准)日期：65年 8月30日 文號：經(六五)商23866號。

66.12增資生效(核准)日期：67年 3月20日 文號：經(六七)商07817號。

67.12增資生效(核准)日期：68年 2月14日 文號：經(六八)商04550號。

68.04增資生效(核准)日期：68年 7月30日 文號：經(六八)商23368號。

68.08增資生效(核准)日期：68年10月18日 文號：經(六八)商34741號。

69.01增資生效(核准)日期：69年11月13日 文號：經(六九)商39260號。

- 71.09增資生效(核准)日期：71年10月18日 文號：經(七一)商38060號。
- 72.08增資生效(核准)日期：72年09月23日 文號：經(七二)商39267號。
- 73.09增資生效(核准)日期：73年11月29日 文號：經(七三)商46588號。
- 74.01增資生效(核准)日期：74年10月03日 文號：經(七四)商43379號。
- 77.07增資生效(核准)日期：77年09月03日 文號：經(七七)商26861號。
- 78.09增資生效(核准)日期：78年12月23日 文號：經(七八)商136446號。
- 79.08增資生效(核准)日期：79年12月14日 文號：經(七九)商125414號。
- 80.07增資生效(核准)日期：80年10月02日 文號：經(八〇)商120694號。
- 84.07增資生效(核准)日期：84年09月08日 文號：經(八四)商113732號。
- 86.07增資生效(核准)日期：86年09月02日 文號：經(八六)商115652號。
- 87.02增資生效(核准)日期：87年01月13日 文號：經(八七)商100319號。
- 99.09增資生效(核准)日期：99年09月24日 文號：經授商字第09901215860號。(私募)
- 101.12增資生效(核准)日期：101年12月17日 文號：經授商字第10101256090號。
- 103.12國內第一次有擔保轉換公司債：103年12月29日 文號：金管證發字第1030049952號
- 107.04 一〇四年度員工行使認股權申請發行新股(核准)日期：107年04月20日  
文號：經授商字第10701038580號。
- 108.04 一〇四年度員工行使認股權申請發行新股(核准)日期：108年04月15日  
文號：經授商字第10801042390號。
- 109.04 一〇四年度員工行使認股權申請發行新股(核准)日期：109年04月20日  
文號：經授商字第10901063910號。
- 109.05增資生效(核准)日期：經授商字第10901078490號。

註3：以低於票面金額發行股票者，應以顯著方式標示。

註4：以貨幣債權、技術、商譽抵充股款者，應予敘明，並加註抵充之種類及金額。

註5：屬私募者，應以顯著方式標示。

## (二)資本及股份

股 份 種 類	核 定 股 本			備 註
	流通在外股份(註)	未 發 行 股 份	合 計	
普通股	163,161,751	236,838,249	400,000,000	流通在外(已上市)股份含未公發之私募股數30,000,000股

註:請註明該股票是否屬上市或上櫃公司股票(如為限制上市或上櫃買賣者,應予加註)。

### (三)總括申報制度相關資訊：無

### (四)股東結構：

#### 股東結構

停止過戶日：109年5月2日

股東結構 數量	政府 機構	金融 機構	其他 法人	個 人	外國機構 及外人	合 計
人 數	0	1	135	27,044	19	27,199
持有股數	0	2,834	36,453,513	126,020,763	684,541	163,161,751
持股比例	0	0.00%	22.34%	77.24%	0.42%	100%

註：第一上市(櫃)公司及興櫃公司應揭露其陸資持股比例；陸資係指大陸地區人民來臺投資許可辦法第3條所規定之大陸地區人民、法人、團體、其他機構或其於第三地區投資之公司。

### (五)股權分散情形：

#### 股權分散情形

每股面額十元

109年5月2日

持 股 分 級	股 東 人 數	持 有 股 數	持 股 比 例(%)
1 至 999	20,497	2,113,107	1.3
1,000 至 5,000	5,681	7,985,707	4.89
5,001 至 10,000	350	2,864,408	1.76
10,001 至 15,000	125	1,613,258	0.99
15,001 至 20,000	90	1,690,073	1.04
20,001 至 30,000	100	2,613,023	1.6
30,001 至 40,000	62	2,240,725	1.37

40,001 至 50,000	44	2,042,683	1.25
50,001 至 100,000	100	7,343,369	4.5
100,001 至 200,000	55	7,538,770	4.62
200,001 至 400,000	48	13,554,749	8.31
400,001 至 600,000	12	5,855,144	3.59
600,001 至 800,000	6	4,160,345	2.55
800,001 至 1,000,000	5	4,510,815	2.76
1,000,001 以上	24	97,035,575	59.47
合 計	27,199	163,161,751	100

特別股：無。

(六)主要股東名單：

主要股東名單

109年5月2日

主要股東名稱	股 份	持 有 股 數	持 股 比 例
采金投資股份有限公司		16,000,000	9.81
定勝資本股份有限公司		8,000,000	4.90
蕭家松		12,880,944	7.89
王阿和		7,300,000	4.47
呂政源		5,218,000	3.20

謝菁菁	5,000,000	3.06
龍邦國際興業股份有限公司	4,812,662	2.95
保勝投資股份有限公司	3,385,030	2.07
賈文中	4,490,000	2.75
張嘉洲	3,000,000	1.84

(註)：列名股權比例達百分之五以上之股東或股權比例占前十名之股東名稱。

(七)最近二年每股市價、淨值、盈餘、股利及相關資料：

每股市價、淨值、盈餘及股利資料

項 目		年 度			
		107 年	108 年	109 年 年報刊印日	
每股 市價 (註 1)	最 高	24.15	21.5	14.9	
	最 低	19.80	14	9.3	
	平 均	21.27	17.73	12.44	
每股 淨值 (註 2)	分 配 前	9.09	6.45	5.68	
	分 配 後	(註)	(註)	-	
每股 盈餘	加權平均股數	122,491,269	122,838,473	123,161,751	
	每股盈餘(註 3)	(0.95)	(2.52)	(0.66)	
每股 股利	現金股利		0.00	0.00	0.00
	無償 配股	0.00	0.00	0.00	0.00
		0.00	0.00	0.00	0.00
	累積未付股利 (註 4)		0.00	0.00	0.00
投資 報酬 分析	本 益 比(註 5)		(22.39)	(7.04)	(18.85)
	本 利 比(註 6)		0.00	0.00	0.00
	現金股利殖利率 (註 7)		0.00	0.00	0.00

註：本公司尚未召開股東會決議分派情形。

\*若有以盈餘或資本公積轉增資配股時，並應揭露按發放之股數追溯調整之市價及現金股利資訊。

註 1：列示各年度普通股最高及最低市價，並按各年度成交值與成交量計算各年度平均市價。

註 2：請以年底已發行之股數為準並依據次年度股東會決議分配之情形填列。

註 3：如有因無償配股等情形而須追溯調整者，應列示調整前及調整後之每股盈餘。

註 4：權益證券發行條件如有規定當年度未發放之股利得累積至有盈餘年度發放者，應分別揭露截至當年度止累積未付之股利。



註 5：本益比＝當年度每股平均收盤價／每股盈餘。

註 6：本利比＝當年度每股平均收盤價／每股現金股利。

註 7：現金股利殖利率＝每股現金股利／當年度每股平均收盤價。

註 8：每股淨值、每股盈餘應填列截至年報刊印日止最近一季經會計師查核（核閱）之資料；其餘欄位應填列截至年報刊印日止之當年度資料。

## （八）公司股利政策及執行狀況：

### 1. 公司股利政策：

本公司年度決算如有盈餘，依法繳納稅捐，彌補累積虧損後，再提10%為法定盈餘公積，但法定盈餘公積已達本公司實收資本額時，得不再提列，其餘再依法令規定提列或迴轉特別盈餘公積；如尚有餘額，併同累積未分配盈餘，由董事會擬具盈餘分配議案，提請股東會決議分派股東股息紅利。

本公司股利政策，係配合目前及未來之發展計畫、考量投資環境、資金需求及國內外競爭狀況，並兼顧股東利益等因素，由董事會擬具盈餘分配議案，分配股東股息紅利時，得以現金或股票方式為之，其中現金股利不低於股利總額之 50%。

### 2. 過去二年度無償配股對公司營業績效及每股盈餘之影響：

過去二年度本公司並未辦理無償配股。

## （九）本次股東會擬議之無償配股對公司營業績效及每股盈餘之影響：

本次股東會未有無償配股之擬議。

## （十）員工、董事及監察人酬勞：

### 1. 公司章程所載員工及董事酬勞之成數或範圍：

本公司年度如有獲利，應提撥10%~15%為員工酬勞，由董事會決議以股票或現金分派發放，其發放對象包含符合一定條件之從屬公司員工；本公司得以上開獲利數額，由董事會決議提撥不高於5%為董事酬勞。員工酬勞及董事酬勞分派案應提股東會報告。但公司尚有累積虧損時，應預先保留彌補數額，再依前項比例提撥員工酬勞及董事酬勞。

### 2. 本期估列員工及董事酬勞金額之估列基礎、以股票分派之員工酬勞股數計算基礎及實際分派金額若與估列數有差異時會計處理：108年度之經營結果為稅後淨損新台幣309,482仟元，惟至108年度尚無保留盈餘可供分配，故本年度未決議發放股利及員工酬勞。如未來年度彌補虧損後，尚有盈餘可供分配時，將依據公司章程之規定，

並參考以往實際發放之董事酬勞，估計可能的員工分紅及董事酬勞發放金額，若實際發放數與估計數有差異時，則依會計估計變動處理，列為次年度損益。

3. 董事會通過之分派酬勞之情形：本公司至108年底止，經營結果為累積虧損，無盈餘可供配發員工紅利。
4. 前一年度員工及董事酬勞之實際配發情形(包括分派股數、金額及股價)、其與認列員工及董事酬勞有差異者並應敘明差異數、原因及處理情形：本公司截至108年度經營結果為累積虧損，無盈餘可供配發員工紅利/酬勞與董事酬勞。

**(十一)公司買回本公司股份情形：無。**

二、公司債辦理情形： 無

三、特別股辦理情形： 無。

四、海外存託憑證辦理情形： 無。

五、員工認股憑證辦理情形：

1. 尚未屆期之員工認股權憑證：

員工認股權憑證種類	104 年度員工認股權憑證
申報生效日期	104/11/06
發行(辦理)日期	104/11/11;105/11/04
發行單位數	2500 單位
發行得認購股數占已發行股數股份總數比例	1.53%
認股存續期間	五年
履約方式	發行新股
限制認股期間及比率(%)	屆滿 2 年 25% 屆滿 3 年 55% 屆滿 4 年 100%
已執行取得股數	884,000 股
已執行認股金額	10,608,000 元
未執行認股數量	741,500 股
未執行認股者其每股認購價格	11.4 元
未執行認股數量占已發行股份總數比率(%)	0.45%
對股東權益影響	本認股權憑證已執行取得普通股 884,000 股，對原股東權益可能稀釋比率約為 0.54%，應不致對股東權益造成重大稀釋。

員工認股權憑證種類	108 年度員工認股權憑證
申報生效日期	108/01/03
發行(辦理)日期	108/01/07
發行單位數	3600 單位
發行得認購股數占已發行股數股份總數比例	2.21%
認股存續期間	五年
履約方式	發行新股
限制認股期間及比率(%)	屆滿 2 年 25% 屆滿 3 年 55% 屆滿 4 年 100%
已執行取得股數	0 股
已執行認股金額	0 元
未執行認股數量	0 股
未執行認股者其每股認購價格	15.1 元
未執行認股數量占已發行股份總數比率(%)	0%
對股東權益影響	認股權人自被授與員工認股權憑證之日起屆滿二年，方能依本公司 108 年度第二次員工認股權憑證發行及認股辦法所列時程行使認股權，故自發行後二年內尚不致對股東權益造成實際之重大稀釋。

2. 累積至年報刊印日止取得員工認股權憑證之經理人及取得認股權憑證可認股數前十大員工之姓名、取得及認購情形

109年5月20日

	職稱 (註 1)	姓名	取得認股數量	取得認股數量占已發行股份總數比率 (註 4)	已執行(註 2)			未執行(註 2)				
					認股數量	認股價格 (註 5)	認股金額	認股數量占已發行股份總數比率 (註 4)	認股數量	認股價格 (註 6)	認股金額	認股數量占已發行股份總數比率 (註 4)
經理人	董事長	郭建廷	6,454 仟股	3.96%	5,328 仟股	12	63,936 仟元	3.27%	1,126 仟股	12	13,512 仟元	0.69%
	總經理	羅仕溢										
	馬來廠總經理	黃愛俐										
	馬來廠副總經理	陳信平										
	福州廠總經理	程浩										
	副總經理	黃守信										
	協理(註 7)	陳安勝										
	會計主管	黃俊達										
員工 (註 3)	員工	謝佳紘	3,285.5 仟股	2.01%	2,886 仟股	12	34,632 仟元	1.77%	399.5 仟股	12	4,794 仟元	0.24%
	員工	陳南宇										
	員工	鄭平山										
	員工	陳紀葳										
	員工	盧紀賢										
	員工	蔡芳滿										
	員工	徐振煥										
	員工	楊慧君										

註 1：包括經理人及員工（已離職或死亡者，應予註明），應揭露個別姓名及職稱，但得以彙總方式揭露其取得及認購情形。

註 2：欄位多寡視實際發行次數調整。

註3：取得認股權憑證可認股數前十大員工係指經理人以外之員工。

註4：已發行股份總數係指經濟部變更登記資料所列股數。

註5：已執行之員工認股權認股價格，應揭露執行時認股價格。

註6：未執行之員工認股權認股價格，應揭露依發行辦法計算調整後之認股價格。

**六、限制員工權利新股及併購（包括合併、收購及分割）之辦理情形：無。**

**七、併購或受讓他公司股份發行新股辦理情形：無。**

**八、資金運用計劃執行情形**

108 年度現金增資

(一)計劃內容：

1. 核准日期及文號：108/11/15 金管證發字第1080334397號

2. 本次計畫所需資金總額：新台幣 400,000 仟元。

3. 資金來源：

辦理現金增資，預計發行 40,000 張，每張面額新台幣10元，共計為新台幣 400,000 仟元。

4. 計畫項目及原預計進度如下：

單位：新台幣仟元

計畫項目	預定完成日期	所需資金總額	預定資金運用進度								
			109 年度				110 年度				111 年度
			第一季	第二季	第三季	第四季	第一季	第二季	第三季	第四季	第一季
償還銀行借款	109 年度 第一季	400,000	400,000	-	-	-	-	-	-	-	-

5. 預計可能產生效益：

本次現金增資金新台幣 400,000 仟元係用以償還銀行借款，改善財務結構，其預定效益分述如下：

貸款機構	利率 (%)	契約期間	原貸款用途	原貸款金額	償還金額	減少利息	
					109 年第二季	109 年	110 年以後
華南銀行	2.45	108/07/8-109/07/22	營運資金週轉	2,451	100,000	1,672	2,451
第一銀行	2.05	108.07.01-109.07.01	營運資金週轉	820	40,000	560	820
兆豐銀行	2.10	108.05.15-109.07.20	營運資金週轉	818	38,930	558	818
國泰世華	1.85	109.02.24-109.08.24	營運資金週轉	222	12,000	152	222
彰化銀行	2.40	108.10.08-109.08.31	營運資金週轉	634	26,410	433	634
合作金庫	2.25	108.06.26-109.06.26	營運資金週轉	468	20,801	319	468
合作金庫	2.25	108.06.26-109.06.26	營運資金週轉	877	39,000	598	877
高雄銀行	2.25	108.04.10-109.04.10	償還國內第一次有擔保轉換公司債	2,250	100,000	1,535	2,250
高雄銀行	2.45	107.04.12-112.04.12	償還國內第一次有擔保轉換公司債	560	22,859	382	560
合計				807,382	400,000	6,209	9,100

註：合約到期前即行協商換約。

本公司預計本次募集資金新台幣 400,000 千元將全數用以償還銀行借款，以節省利息支出。若依本公司預計償還之銀行借款利率 1.8500%~2.45%及償還日期計算，預估 109 年度將可節省利息支出約 6,209 千元，之後每年度將可節省利息支出約 9,100 千元。除可減輕財務負擔外，尚能改善財務結構及提升償債能力，並可降低對銀行依存度，提高資金調度彈性。

6. 計畫變更情形：無

7. 輸入行政院金融監督管理委員會證券期貨局指定資訊申報網站之日期：108 年 11 月 19 日。

## (二) 執行情形：

本次現金增資募資計畫 400,000 仟元將用以償還銀行借款，109 年 4 月已完成募集資金，預計 109 年第二季完成計畫。



## 伍、營運概況

### 一、業務內容

#### (一)業務範圍：

##### 1. 主要內容

- (1)引擎、機車、汽車等及其零件、活塞，活塞環，活塞肖及其配件，轉向系統零件，曲軸、鏈桿、凸輪軸、機械、工具及其零件，腳踏車及其零件之鑄造、鍛造、加工、製造、買賣及進出口等業務。
- (2)各種金屬及非金屬之鑄造，鍛造生產業務。
- (3)金屬及非金屬之表面處理業務。
- (4)模具之製造，加工，買賣業務。
- (5)前各項產品之進出口貿易及代理。

##### 2. 營業比重：

單位：新台幣仟元

營業項目	108 年度營業額	營業比重(%)
活 塞	238,144	20%
鍛 造 品	550,971	47%
其 他	387,398	33%
合 計	1,176,513	100%

##### 3. 公司目前之商品項目：

- (1)引擎用活塞及連桿和引擎支架，汽車用橫拉桿接頭及側桿總成。
- (2)汽車底盤件之球狀接頭、轉向系統零件、平衡桿及其它鍛造部品。
- (3)工業用相關零組件，如冷凍壓縮機元件及舷外機相關元件等。

#### 4. 計劃開發之新商品：

- (1)運用 NASA 材料高溫強度特性，積極開發內燃機產品，如鑄鍛活塞等。
- (2)冷凍壓縮機之相關元件。
- (3)舷外機相關部品繼續開發。
- (4)懸吊/轉向系統相關鋁鍛件之開發。

### (二)產業概況：

#### 一、前言

汽車工業屬於資本密集與技術密集的傳統產業，其供應鏈體系涵蓋的範圍廣泛且中衛體系的分工模式明顯，一輛汽車依其等級與配備的不同，約由8,000至15,000種零件所組成，這些零組件涉及的專業領域極廣，當中包含電子、鋼鐵、塑膠及石化等許多重要產業，整體所形成的經濟效益，對我國汽車產業所帶來的貢獻甚多。

我國的汽車零件製造可分為二大主軸，一為OEM以原廠委託製造的供應鏈體系，另一為AM以售後維修服務為主要市場的零件體系。從事OEM的業者大多以國內市場為主，受國內汽車市場景氣的影響較大，且與汽車廠有密切的合作關係，然而有不少業者的開發與製程能力逐漸提升，並承襲原廠委託的設計水準，轉型為ODM (Original Design Manufacture) 具有設計兼製造的供應鏈體系；而從事AM的業者則多以外銷導向為主，主要出口國家為美國，而業者的經營表現須仰賴國外訂單需求的強弱。

#### 二、2019年全球車市回顧

##### 汽車業：

經業者多年之努力，台灣整車製造品質已接近先進國家水準，近年來大力投入研發設計，推出符合本地消費者需求的差異化產品，並在致力於提升客戶服務滿意度後，國產車已普遍獲得國人之肯定，國產車佔總市場之比率逐漸提高，2004年達87.2%的最高峰，2005年起國產車佔總市場之比率逐年降低，2019年1-12月為51.15%。

台灣汽車內需市場擴增不易，業者積極加入國際分工體系，拓展外銷，並赴中國大陸及東南亞投資設廠，以突破生存與發展之瓶頸。

## 機車業：

台灣機車之設計及製造技術已完全獨立自主，品質與日本並駕齊驅，廣受國際肯定，並自創品牌行銷國內外。台灣機車總銷售台數於1995年達最高峰之162萬輛（CBU完成車），1996年起逐漸衰退。其中內需市場因都會區大眾運輸系統陸續建立，整車內銷數量從1994年119萬輛的最高峰逐漸衰退，2018年約75萬輛，衰退17.09%。因此，機車業者多年來不斷開拓外銷市場，並赴中國大陸及東南亞投資設廠。整車外銷比率則逐漸提高到2009年約41%的高峰後逐年下降，2019年1-12月約15.72%。

## 三、2020年台灣車市展望

自2018年開始，汽車產業已逐漸朝向自動駕駛、車輛聯網、電動動力與共享服務發展，而電動車市場在2019年時有顯著得成長。雙B大廠也推出了新的電動車車型，開啟了新一世代的車流。

近期在美國洛杉磯舉行的汽車展中，許多大廠紛紛使出渾身解數推出旗下電動車的車種，這似乎也明示著電動車時代即將來臨。

而電動車的銷售與政策補貼呈正相關，補貼減少短期仍將影響銷售，2020年、2021年傳統車廠會密集推出新車款，包括賓士、福斯、奧迪、Porsche…等，屆時消費者有更多選擇，整體市場今年下半年的市況有機會稍微好轉。

## 四、結論

台灣在電動車產業的主要競爭力不在整車而是零組件供應鏈，早在特斯拉成立初期，包括致茂、富田等台灣廠商就已為其供應關鍵零組件，目前其他廠商也都有供貨給國際大廠的實績。

台灣的電動車零組件供應包括電能控制模組、動力電池、馬達、智慧車電系統等，台灣優勢在於配合度高、技術能力佳、產品開發速度快，在電動車領域具有高度優勢，而在環保議題下，電動車的發展已成既定趨勢，台灣雖然在整車方面的能力偏弱，不過供應鏈完整，產品也受客戶肯定，未來可望與ICT產業的發展模式相同，成為全球電動車零組件供應體系的一環。

## 五、公司展望

正道工業已有50多年的技術開發經驗，產品從最一開始的活塞延伸到後來的連桿甚至是工業用產品，研發團隊都能提供完整的產品開發服務。正道的產品終

端使用者有許多的國際大廠，期望能運用現有的客戶優勢爭取電動車趨勢的訂單，並同時促進轉型。

### (三) 產業上、中、下游之關聯性

汽車產業為技術與資本密集的產業，其產業鏈相當龐大，一部汽車由約三萬多個零件所組成，涵蓋鋼鐵、塑膠、橡膠、玻璃、機械、電機、電子、服務等不同產業，相關從業人才專業包括研發、製造、採購、行銷、管理、保修等技能，從而匯集成完整的汽車產業，其產業鏈上游主要為相關零組件製造商，中游為整車中心大廠、組裝、修理及技術服務，下游則為進口代理廠商與銷售服務據點。茲將其產業上、中、下游之關聯性列示如下：



資料來源：TPEX；IEK；正道整理

### (四) 技術與研發概況：

#### 1. 最近三年度研發成果：

編號	研發項目	預定目標	用途	成果
1	休閒產業鋁鑄件開發	配合OEM客戶需求導入開發生產	休閒產業類鋁鑄件，擴展公司對外可承製鋁鑄品種類	已完成交樣提供客戶測試

編號	研發項目	預定目標	用途	成果
2	建置廠內鋁鍛製程能力	建立廠內鋁鍛製程基本能力及檢驗	擴展及提升鋁鍛生產技術及品檢	鋁鍛廠之生產線及螢檢設備建置完成 已完成交車廠或客戶，量產機種持續增加
3	鍛造活塞新產品研發	1. 活塞產品種類的更新及市場佔有 2. 滿足客戶需求提昇不同模式製作的產品	1. 特殊需求高強度活塞用於賽車引擎內 2. 增加新的市場訂單需求製造能力	已完成交車廠或客戶，量產機種持續增加
4	鋁壓鑄件開發	增加廠內產品之種類，滿足客戶之需求創造業績	客戶之零件採用壓鑄，依客戶需求為基礎，以壓鑄承製零件滿足客戶需求	已完成交樣及導入量產件
5	新產品及製程鍛造加工生產研發	配合客戶零件導入生產	擴展公司對外可承製鍛品材料及種類	零件完成測試及試裝，陸續導入量產，如：控制臂、羊角臂等
6	汽缸套特殊合金離心鑄造生產研發	配合 OEM 客戶零件國產化及導入生產	擴展公司對外可承製產品種類	零件陸續完成，已導入量產

## 2. 未來研究發展計劃：

編號	研發項目	預定目標	用途	目前進度	預計費用
1	特殊性能鋁合金鍛造活塞生產研發	新製程擴展競技類引擎類需求	高階競技車輛類引擎，特殊合金鍛造成型	目前提供客戶多個車型樣件進行引擎測試	單一機種： 模具 20 萬 刀治檢具 10 萬 開發費 10 萬

編號	研發項目	預定目標	用途	目前進度	預計費用
2	鋼鐵鍛零件生產研發	配合 OEM 客戶零件導入生產	擴展公司對外可承製鍛品種類	零件完成測試及試裝，陸續導入量產	單一機種： 模具 40 萬 刀治檢具 40 萬 開發費 30 萬
3	休閒車輛零件外觀表面處理持續進行研發	達到客戶要求零件外觀表面處理標準	擴展公司對外可承製品種類	目前依客戶需求試作多個型式供客戶確認後，導入量產	開發費 45 萬
4	鍛造鋁合金零件生產研發	配合新客戶零件需求導入設計分析製造及生產	擴展公司對外可承製鍛造鋁合金零件種類	目前陸續與客戶進行檢討與討論	單一機種： 模具 50 萬 刀治檢具 40 萬 開發費 30 萬
5	鑄鐵及鑄鋁材質零件生產研發	配合新客戶零件需求導入製造及生產	擴展公司對外可承製鑄鐵及鑄鋁零件種類	目前與客戶進行討論模流分析，零件進行開模生產測試及試裝	單一機種： 模具 30 萬 刀治檢具 25 萬 開發費 30 萬

### 3. 最近三年度之研發費用支出：

年度	支出金額	備註
106	32,663 仟元	內含研發人員薪資、試作材料及試作設備治具新製和修改等研發支出。
107	47,946 仟元	
108	67,269 仟元	

## (五)長、中、短期業務發展計劃：

### 1. 中、短期業務發展計劃

- (1) 鋁壓鑄件/重鑄件以及鋁鍛件的新產品開發。
- (2) 縮短開發及樣品交期以爭取客戶委託新產品開發的意願，提升業績。
- (3) 持續擴大與貿易商的合作，擴展國內外市場。
- (4) 積極與國外 TIER 1 廠商合作，直接打入國外工業 OEM 廠或休閒車輛 OEM 廠或乘用車輛 OEM 廠。
- (5) 積極推廣陽極處理活塞、轉印處理活塞及加附耐磨環蛇管活塞等高附加價值活塞。
- (6) 積極進行破斷連桿技術開發，以因應市場需求。

### 2. 長期業務發展計劃

- (1) 工業用壓縮機零件、船用引擎零件的開發。
- (2) 以活塞與連桿搭配組合，積極行銷於國際性大廠，並與國內上游供應商合作，爭取共同行銷商機。
- (3) 培養專業技術研發人員，積極開發鋁件及鋼件相關產品及組合件的產品。

## 二、市場及產銷概況：

### (一)主要商品之銷售地區：

地 區 別	銷售比重(%)	地 區 別	銷售比重(%)
國內市場	27%	美洲地區	19%
亞洲市場	39%	其他地區	15%

### (二)市場未來之供需狀況：

數量單位：仟個

項 目	總合需求	預計供應量	供需差異
活 塞	2,077	2,077	無
鍛 造 品	5,823	5,823	無
合 計	7,300	7,300	無

### (三)發展遠景之有利與不利因素：

#### 1. 有利因素：

- (1) 通過 IATF 品質管理統系認證、ISO-14001 環境管理認證及 ROHS 清潔生產之導

入，有助於提升本公司形象，有利於爭取歐、美等先進國家訂單。

(2)品質穩定、提升協同開發能量，對爭取 OEM 廠活塞、連桿、轉向/底盤系統零件等訂單有較大助益。

(3)NASA 或特殊材質之運用。

## 2.不利因素：

(1)電動車產業持續發展，成本漸漸符合消費需求，長期而言，勢必影響企業內燃機的發展。

(2)中國及東南亞國家競爭者品質逐漸提升，且具價格優勢，將逐漸造成重大壓力。

(3)國內 OEM 廠減少引擎件之開發，影響國內業務發展。

## (四)主要產品用途：

1. 汽、機車引擎用活塞及連桿。
2. 各種內燃機動力設備用活塞及連桿。
3. 壓縮機用之活塞及連桿。
4. 汽車引擎支架。
5. 各類引擎用汽缸套。
6. 汽車底盤懸吊及轉向系統零組件。
7. 各種鋼鐵製品加工件。
8. 各種用鋁合金加工件。
9. 各種汽、機車及休閒車輛鋁鑄、鋁鍛、鐵鑄及鋼鐵鍛造零組件。

## (五)主要產品的產製過程：

### 1. 活塞製造流程：

原材料>熔解>鑄造>熱處理>表面噴砂>加工工程>表面處理>洗滌>品保檢驗>組立包裝>成品入庫。

### 2. 鍛造品製造流程：

原材料>切料>加熱>鍛造工程>熱處理>整型>表面噴砂>加工工程>表面處理>品保檢驗>組立包裝>成品入庫。

## (六)主要原料之供應狀況：

1. 大宗使用原料：2019 年鋁合金國際行情價格波動甚鉅，為求採購合理價位材料，每月分別向主要供應商議定價格，並要求供應商配合本



公司庫存管理，對於品質穩定及採購成本管控、交期與庫存管理更易於掌控，另鋼材供應商除中鋼公司外亦有多家供應商可供選擇，增加議價空間，有利於降低採購成本。

2. 材、物料，零配件之採購，2019 年全面檢視關鍵供應商、強化供應鏈，確保供應不虞匱乏，各類零配件或託外加工製程均有長期配合廠商，經品保進行供應商評鑑，新開發件也都得以順利推展。為免囤積庫存積壓資金，採「整批訂購，分批交貨」之彈性原則來控管備料。
3. 為免囤積庫存積壓資金，採「整批訂購，分批交貨」之彈性原則來控管備料。部份廠商供貨前置期縮短，採購亦調整採購週期，以有效控管存貨。
4. 僅向合格之供應商訂講，進貨時遵循相關法令及契約規定，確保貨源供應無缺；配合客戶端產品環保要求，確認產品符合環保規範。

### (七)最近二年度十大進(銷)貨客戶(供應商)：

#### 1. 最近二年度主要銷貨客戶資料

單位：新台幣仟元

項目	107 年				108 年				109 年度截至前一季止			
	名稱	金額	占全年度銷貨淨額比率 [%]	與發行人之關係	名稱	金額	占全年度銷貨淨額比率 [%]	與發行人之關係	名稱	金額	占當年度截至前一季止銷貨淨額比率 [%]	與發行人之關係
1	Thermo king Corporation	301,000	25.02	無	Thermo king Corporation	305,808	25.99	無	Thermo king Corporation	88,328	35.37	無
2	詮鈞實業有限公司	95,908	7.97	無	詮鈞實業有限公司	83,304	7.08	無	詮鈞實業有限公司	31,149	12.47	無
	其他	806,215	67.01	無	其他	787,401	66.93	無	其他	192,013	52.16	無
	銷貨淨額	1,203,123	100.00	-	銷貨淨額	1,176,513	100.00	-	銷貨淨額	249,679	100.00	-

註 1：列明最近二年度銷貨總額百分之十以上之客戶名稱及其銷貨金額與比例，但因契約約定不得揭露客戶名稱或交易對象為個人且非關係人者，得以代號為之。

增減比例變動分析說明：主要銷貨客戶未有重大異動，其增減比例尚屬允當。

## 2. 最近二年度主要供應商資料

單位：新台幣仟元

項目	107 年				108 年				109 年度截至前一季止			
	名稱	金額	占全年進貨淨額比率〔%〕	與發行人之關係	名稱	金額	占全年進貨淨額比率〔%〕	與發行人之關係	名稱	金額	占當年度截至前一季止進貨淨額比率〔%〕	與發行人之關係
1	天承鍛造股份有限公司	65,181	14.39	無	天承鍛造股份有限公司	55,767	9.51	無	天承鍛造股份有限公司	21,239	12.86	無
2	開南金屬工業股份有限公司	45,702	10.09	無	崇銘企業有限公司	46,173	7.87	無	崇銘企業有限公司	12,511	7.57	無
3	崇銘企業有限公司	44,614	9.84	無	開南金屬工業股份有限公司	35,216	6.00	無	開南金屬工業股份有限公司	10,044	6.08	無
	其它	470,127	65.68	無	其它	449,340	76.62	無	其他	89,669	73.49	無
	進貨淨額	625,624	100.00	-	進貨淨額	586,496	100.00	-	進貨淨額	165,067	100.00	-

註 1：列明最近二年度進貨總額百分之十以上之供應商名稱及其進貨金額與比例，但因契約約定不得揭露供應商名稱或交易對象為個人且非關係人者，得以代號為之。

增減比例變動分析說明：主要供應商未有重大異動，其增減比例尚屬允當。

(八)最近二年生產量值：

最近二年度生產量值表

產能/量單位：仟個；值單位：新台幣仟元

生 產 量 值  主要商品 (或部門別)	107 年度			108 年度		
	產 能	產 量	產 值	產 能	產 量	產 值
活 塞	4,607	1,612	200,986	4,425	1,507	188,375
鍛 造 品	6,524	4,893	636,090	6,308	4,725	623,700
其 它 類	1,000	796	111,440	980	889	128,905
合 計	12,131	7,301	948,516	11,713	7,121	940,980

註 1：產能係指公司經衡量必要停工、假日等因素後，利用現有生產設備，在正常運作下所能生產之數量。

註 2：各產品之生產具有可替代性者，得合併計算產能，並附註說明。

(九)最近二年銷售量值：

最近二年度銷售量值表

產能/量單位：仟個；值單位：新台幣仟元

銷 售 量 值  主要商品 (或部門別)	年 度	107 年度				108 年度			
		內 銷		外 銷		內 銷		外 銷	
		量	值	量	值	量	值	量	值
活 塞		1,402	129,002	1,959	137,140	1,374	116,422	1,920	121,722
鍛 造 品		2,463	194,147	3,032	500,202	2,014	158,754	2,371	392,217
其 它 類		1,205	34,405	1,893	208,227	1,881	53,706	3,055	333,692
合 計		5,070	357,554	6,884	845,569	4,969	350,403	6,746	826,110

### 三、最近二年度從業員工人數統計表：

#### 最近二年度及截至年報刊印日止從業員工資料

年 度		107 年度	108 年度	當年度截至 109 年 5 月 20 日
員 工 人 數	技術人員	64	49	42
	管銷人員	161	151	143
	作業人員	469	383	352
	合 計	694	583	537
平 均 年 歲		38.91	41.71	37
平均服務年資		11.53	13.1	8.1
學 歷 分 布 比 率 %	博 士	0.14	0.17	0.15
	碩 士	1.44	1.2	1.3
	大 專	29.23	29.16	29.33
	高 中	36.28	31.90	30.72
	高中以下	32.91	37.56	38.5

## 四、環保支出資訊：

最近年度及截至年報刊印日止，因污染環境所遭受之損失（包括賠償及環境保護稽查結果違反環保法規事項，應列明處分日期、處分字號、違反法規條文、違反法規內容、處分內容），並揭露目前及未來可能發生之估計金額與因應措施，如無法合理估計者，應說明其無法合理估計之事實。

1. 因污染環境所遭受之損失：無。
2. 未來擬採行改善措施計畫及可能之支出：已修正廢水場管路與其水污染防治許可證相符，空污設備因應5年展延更新許可全面維修改善，廢棄物清理方面則變更廢清理計畫書來完成改善，預計可能支出500(新台幣仟元)。
3. 為落實環保理念及善盡社會責任，本公司對於環保相關法規之落實及遵守，皆依照當地政府相關法規及規定之排放標準施行，委託合格廢棄物之處理廠商處理廠內廢棄物。
4. 未來預計環保資本支出
  - (1)擬購置之防治污染設備或改善內容：新廠房之廢水處理設備、廠區柏油路鋪設整治及環保相關管理辦法等文件不定期檢視。
  - (2)年度固定環保支出：垃圾及廢棄物清運費、空水廢等防治設備固定頻率檢測、人事及藥品費用等。
  - (3)預計支出金額：2,000(新台幣仟元)。
  - (4)改善後之影響：符合環保要求。

### (三)品質及環境認證系統

1. 本公司通過 IATF16949 2016 年版 品質系統認證
2. 本公司通過 ISO14001 2015 年版 品質系統認證。
3. 預計 2019 年度通過 ISO45001 2018 年版系統輔導及認證。

## 五、勞資關係：

(一)本公司各項員工福利措施、進修、訓練、退休制度與其實施狀況，以及勞資間之協議與各項員工權益維護措施情形：

### 1. 員工福利措施及實施情形：

- (1)依職工福利有關法規組織職工福利委員會，並依規定提撥福利金辦理有關員工福利事項。
- (2)全體員工享勞保、健保、勞退、團保。
- (3)提供物美價廉午餐、加班免費供應餐點。
- (4)端午、中秋、春節由福委會發予禮券/禮金。
- (5)年終發放年終獎金。
- (6)婚喪喜慶禮金。

- (7)職工福利委員會每年舉辦並補助員工旅遊。
- (8)當月壽星發放生日禮物。
- (9)社團活動。
- (10)免費停車場。
- (11)員工每年免費健康檢查。
- (12)員工認股權證。

2. 退休制度及實施情形:

為照顧員工退休後生活及促進勞資關係和諧,提升員工工作效率本公司按勞基法規定制定從業員退休辦法,並成立退休金監督委員會,依法每月提撥薪資總額 7.5%予退休金專戶儲存。自民國九十四年七月一日起配合勞工退休金條例之實施,另為新制員工每月薪資 6%提撥至勞工保險局之個人退休金專戶。

3. 勞資間之協議與各項員工權益維護措施情形:

依勞基法規定選派代表召開勞資會議,並不定時由工會幹部與經營者做雙向溝通且每位從業員皆訂立不定期勞動契約書。2018年12月11日勞資雙方簽訂團體協約(南市政府核准字號:南市勞資字第1071393356號)。

- (二) 列明最近年度及截至年報刊印日止,因勞資糾紛所遭受之損失(包括勞工檢查結果違反勞動基準法事項,應列明處分日期、處分字號、違反法規條文、違反法規內容、處分內容),並揭露目前及未來可能發生之估計金額與因應措施,如無法合理估計者,應說明其無法合理估計之事實:無。

## 六、重要契約:

### 重要契約

契約性質	當事人	契約起訖日期	主要內容	限制條款
技術支援 權利金合約	與 PAC MATERIALS, LLC 簽訂	95年2月23日 簽訂	針對本公司活塞有關之材料 NASA-398、NASA-388、NASA-358 應付之權利金相關約定。	無
銷售合約	中華汽車工業 (股)公司	105年1月1日 簽訂	零件銷售約定	無

## 陸、財務概況

### 一、最近五年度簡明資產負債表及綜合損益表

#### 簡明合併資產負債表-國際財務報導準則

項目 \ 年度		最近五年度財務資料(註1)					當年度截至 109年3月 31日 財務資料 (註3)
		108 年度	107 年度	106 年度	105 年度	104 年度	
流動資產		1,057,687	1,308,669	1,472,356	1,316,899	1,487,207	955,980
不動產、廠房及設備(註2)		1,313,226	1,419,301	1,127,500	998,056	1,071,979	1,265,564
無形資產		4,720	7,687	3,704	104	513	3,884
其他資產(註2)		353,826	256,271	341,035	383,287	190,010	337,522
資產總額		2,729,459	2,991,928	2,944,595	2,698,346	2,749,709	2,562,950
流動 負債	分配前	1,205,328	1,114,311	1,446,020	509,480	480,733	1,164,935
	分配後	-	-	-	-	-	-
非流動負債		642,201	618,301	180,232	877,883	920,968	624,947
負債 總額	分配前	1,847,529	1,732,612	1,626,252	1,387,363	1,401,701	1,789,882
	分配後	-	-	-	-	-	-
歸屬於母公司業主 之權益		795,282	1,115,429	1,224,869	1,225,124	1,255,658	699,084
股本		1,231,618	1,227,735	1,224,405	1,222,557	1,222,557	1,231,736
資本公積		136,739	130,484	127,350	123,619	118,538	138,307
保留 盈餘	分配前	(457,863)	(142,988)	(27,972)	(11,672)	(26,965)	(540,583)
	分配後	-	-	-	-	-	-
其他權益		(115,212)	(99,802)	(98,914)	(109,380)	(58,472)	(130,376)
庫藏股票		-	-	-	-	-	-
非控制權益		86,648	143,887	93,474	85,859	92,350	73,984
權益 總額	分配前	881,930	1,259,316	1,318,343	1,310,983	1,348,008	773,068
	分配後	-	-	-	-	-	-

\*公司若有編製個體財務報告者，應另編製最近五年度個體之簡明資產負債表及綜合損益表。



\*採用國際財務報導準則之財務資料不滿5 個年度者，應另編製下表(2)採用我國財務會計準則之財務資料。

註1：凡未經會計師查核簽證之年度，應予註明。

註2：當年度曾辦理資產重估價者，應予列註辦理日期及重估增值金額。

註3：截至年報刊印日前，上市或股票已在證券商營業處所買賣之公司如有最近期經會計師查核簽證或核閱之財務資料，應併予揭露。

註4：上稱分配後數字，請依據次年度股東會決議之情形填列。

註5：財務資料經主管機關通知應自行更正或重編者，應以更正或重編後之數字列編，並註明其情形及理由。

## 簡明個體資產負債表-國際財務報導準則

項目 \ 年度		最近五年度財務資料(註1)					當年度截至 109年3月31日 財務資料(註 3)
		108 年度	107 年度	106 年度	105 年度	104 年度	
流動資產		561,312	677,749	890,646	779,760	948,293	不適用
不動產、廠房及設備(註2)		680,902	627,275	567,955	506,067	518,939	
無形資產		-	-	-	-	-	
其他資產(註2)		803,943	1,108,739	1,105,051	1,155,904	1,025,743	
資產總額		2,046,157	2,413,763	2,563,652	2,441,731	2,492,975	
流動 負債	分配前	677,728	688,708	1,182,073	362,201	341,315	
	分配後	-	-	-	-	-	
非流動負債		573,147	609,626	156,710	854,406	896,002	
負債 總額	分配前	1,250,875	1,298,334	1,338,783	1,216,607	1,237,317	
	分配後	-	-	-	-	-	
股本		1,231,618	1,227,735	1,224,405	1,222,557	1,222,557	
資本公積		136,739	130,484	127,350	123,619	118,538	
保留 盈餘	分配前	(457,863)	(142,988)	(27,972)	(11,672)	(26,965)	
	分配後	-	-	-	-	-	
其他權益		(115,212)	(99,802)	(98,914)	(109,380)	(58,472)	
庫藏股票		-	-	-	-	-	
權益 總額	分配前	795,282	1,115,429	1,224,869	1,225,124	1,255,658	
	分配後	-	-	-	-	-	

\*公司若有編製個體財務報告者，應另編製最近五年度個體之簡明資產負債表及綜合損益表。

\*採用國際財務報導準則之財務資料不滿5個年度者，應另編製下表(2)採用我國財務會計準則之財務資料。

註1：凡未經會計師查核簽證之年度，應予註明。

註2：當年度曾辦理資產重估價者，應予列註辦理日期及重估增值金額。

註3：截至年報刊印日前，上市或股票已在證券商營業處所買賣之公司如有最近期經會計師查核簽證或核閱之財務資料，應併予揭露。

註4：上稱分配後數字，請依據次年度股東會決議之情形填列。

註5：財務資料經主管機關通知應自行更正或重編者，應以更正或重編後之數位列編，並註明其情形及理由。

## 簡明合併損益表-國際財務會計準則

年度  項目	最近五年度財務資料					當年度截至
	108 年度	107 年度	106 年度	105 年度	104 年度	109年3月31日 財務資料(註 2)
營業收入	1,176,513	1,203,123	1,362,959	1,572,057	1,549,896	249,679
營業毛利	72,962	65,223	220,040	299,433	274,889	108
營業淨利(損)	(275,556)	(207,337)	(22,792)	45,516	25,555	(59,721)
營業外收入及支出	(92,819)	54,717	(40,020)	(15,363)	(2,024)	(29,637)
稅前淨利(損)	(368,375)	(152,620)	(62,812)	30,153	23,531	(89,358)
繼續營業單位本期淨利(損)	(367,129)	(134,832)	(12,052)	22,302	32,548	(91,423)
本期淨利(損)	(367,129)	(134,832)	(12,052)	22,302	32,548	(91,423)
本期其他綜合損益 (稅後淨利(損))	(19,496)	2,109	14,865	(60,319)	(77,537)	(19,125)
本期綜合損益總額	(386,625)	(132,723)	2,813	(38,017)	(44,989)	(110,548)
淨利(損)歸屬於母公 司業主	(309,482)	(116,612)	(15,092)	20,199	35,076	(80,918)
淨利(損)歸屬於非控 制權益	(57,647)	(18,220)	3,040	2,103	(2,528)	(10,505)
綜合損益總額歸屬於 母公司業主	(327,459)	(115,904)	(5,834)	(35,615)	(28,901)	(96,082)
綜合損益總額歸屬於 非控制權益	(59,166)	(16,819)	8,647	(2,402)	(16,088)	(14,466)
基本每股盈餘(虧損)	(2.52)	(0.95)	(0.12)	0.17	0.29	(0.66)

\*公司若有編製個體財務報告者，應另編製最近五年度個體之簡明資產負債表及綜合損益表。

\*採用國際財務報導準則之財務資料不滿5個年度者，應另編製下表(2)採用我國財務會計準則之財務資料。

註1：凡未經會計師查核簽證之年度，應予註明。

註2：截至年報刊印日前，上市或股票已在證券商營業處所買賣之公司如有最近期經會計師查核簽證或核閱之財務資料，應併予揭露。

註3：停業單位損失以減除所得稅後之淨額列示。

註4：財務資料經主管機關通知應自行更正或重編者，應以更正或重編後之數字列編，並註明其情形及理由。

## 簡明個體損益表-國際財務會計準則

年度  項目	最近五年度財務資料					當年度截至 109年3月31日 財務資料(註 2)
	108 年度	107 年度	106 年度	105 年度	104 年度	
營業收入	864,603	861,230	824,235	933,262	979,104	不適用
營業毛利	127,503	108,338	125,998	168,823	163,248	
營業淨利(損)	(25,248)	(37,099)	(23,998)	17,759	9,660	
營業外收入及支出	(276,830)	(85,196)	(40,656)	4,449	10,295	
稅前淨利(損)	(302,078)	(122,295)	(64,654)	22,208	19,955	
繼續營業單位本期淨利(損)	(309,482)	(116,612)	(15,092)	20,199	35,076	
本期淨利(損)	(309,482)	(116,612)	(15,092)	20,199	35,076	
本期其他綜合損益 (稅後淨利(損))	(17,977)	708	9,258	(55,814)	(63,977)	
本期綜合損益總額	(327,459)	(115,904)	(5,834)	(35,615)	(28,901)	
基本每股盈餘(虧損)	(2.52)	(0.95)	(0.12)	0.17	0.29	

\*公司若有編製個體財務報告者，應另編製最近五年度個體之簡明資產負債表及綜合損益表。

\*採用國際財務報導準則之財務資料不滿 5 個年度者，應另編製下表(2)採用我國財務會計準則之財務資料。

註1：凡未經會計師查核簽證之年度，應予註明。

註2：截至年報刊印日前，上市或股票已在證券商營業處所買賣之公司如有最近期經會計師查核簽證或核閱之財務資料，應併予揭露。

註3：停業單位損失以減除所得稅後之淨額列示。

註4：財務資料經主管機關通知應自行更正或重編者，應以更正或重編後之數字列編，並註明其情形及理由。

**最近五年度簽證會計師姓名及查核意見：**

年 度	事 務 所 名 稱	簽 證 會 計 師 姓 名	查 核 意 見
104 年	勤業眾信聯合會計師事務所	鄭欽宗、蔡振財	修正式無保留意見
105 年	勤業眾信聯合會計師事務所	鄭欽宗、趙永祥	無保留意見加註其他事項
106 年	勤業眾信聯合會計師事務所	鄭欽宗、趙永祥	無保留意見加註其他事項
107 年	勤業眾信聯合會計師事務所	鄭欽宗、趙永祥	無保留意見加註其他事項
108 年	勤業眾信聯合會計師事務所	鄭欽宗、趙永祥	無保留意見加註其他事項

## 二、最近五年度財務分析：

### 合併報表財務分析-國際財務報導準則

項目分析		108 年度	107 年度	106 年度	105 年度	104 年度	當年度截至 109年3月31日 (註2)
財務 結構 (%)	負債占資產比率	67.69	57.91	55.23	51.42	50.98	69.84
	長期資金占不動產、廠房及設備 比率	116.06	132.29	132.91	199.34	187.27	110.47
償債 能力 (%)	流動比率	87.75	117.44	101.82	258.48	269.99	82.06
	速動比率	35.01	58.30	57.09	142.25	147.15	31.76
	利息保障倍數	(9.75)	(4.52)	(0.93)	2.20	2.02	(7.53)
經營 能力	應收款項週轉率(次)	3.52	3.02	2.96	3.40	3.64	3.56
	平均收現日數	104	121	123	107	100	103
	存貨週轉率(次)	2.11	2.16	2.22	2.52	2.50	2.01
	應付款項週轉率	5.41	6.64	6.51	6.87	6.58	5.05
	平均銷貨日數	173	169	164	145	146	182
	不動產、廠房及設備週轉率(次)	0.86	0.94	1.28	1.52	1.41	0.77
	總資產週轉率(次)	0.41	0.41	0.48	0.58	0.61	0.38
獲利 能力	資產報酬率(%)	(11.87)	(3.8)	0.53	1.58	2.02	(12.55)
	權益報酬率(%)	(34.29)	(10.46)	(0.92)	1.68	2.41	(44.19)
	稅前純益占實收 資本額比率(%)	(29.91)	(12.43)	(5.13)	2.47	1.92	(7.26)
	純益率(%)	(31.20)	(11.21)	(0.88)	1.42	2.10	(36.62)
	每股盈餘(元)	(2.52)	(0.95)	(0.12)	0.17	0.29	(0.66)
	現金 流量	現金流量比率	1.33	3.52	2.59	7.86	18.57
現金流量允當比率	34.63	37.77	42.96	49.86	41.41	23.44	
現金再投資比率	0.50	1.12	1.34	1.19	2.69	(0.26)	
槓桿度	營運槓桿度	(0.50)	(0.71)	(13.47)	8.36	14.58	(0.26)
	財務槓桿度	0.89	0.88	0.41	2.23	10.50	0.85

針對最近二年增減變動達20%以上進行分析：

流動比率、速動比率及利息保障倍數：108 年度稅前虧損擴大，故流動比率及速動比率變差，利息保障倍數較高。

資產報酬率、權益報酬率、稅前純益占實收資本額比率、純益率、每股盈餘（元）：108 年度稅前和稅後虧損擴大，故 108 年度獲利能力之相關比率均較 107 年度報酬率為下降。

現金流量比率及現金再投資比率：108 年度稅前和稅後虧損增加，故 108 年度現金流量及現金再投資之相關比率均較 107 年度比率為下降。

營運槓桿度：108 年度為營業虧損擴大，故 108 年度營運槓桿度較 107 年度報酬率為下降。

\* 公司若有編製個體財務報告者，應另編製公司個體財務比率分析。

\* 採用國際財務報導準則之財務資料不滿 5 個年度者，應另編製下表（2）採用我國財務會計準則之財務資料。

註 1：未經會計師查核簽證之年度，應予註明。

註 2：截至年報刊印日前，上市或股票已在證券商營業處所買賣之公司如有最近期經會計師查核簽證或核閱之財務資料，應併予分析。

註 3：年報本表末端，應列示如下之計算公式：

#### 1. 財務結構

(1) 負債占資產比率 = 負債總額 / 資產總額。

(2) 長期資金占不動產、廠房及設備比率 = (權益總額 + 非流動負債) / 不動產、廠房及設備淨額。

#### 2. 償債能力

(1) 流動比率 = 流動資產 / 流動負債。

(2) 速動比率 = (流動資產 - 存貨 - 預付費用) / 流動負債。

(3) 利息保障倍數 = 所得稅及利息費用前純益 / 本期利息支出。

#### 3. 經營能力

(1) 應收款項(包括應收帳款與因營業而產生之應收票據)週轉率 = 銷貨淨額 / 各期平均應收款項(包括應收帳款與因營業而產生之應收票據)餘額。

(2) 平均收現日數 = 365 / 應收款項週轉率。

(3) 存貨週轉率 = 銷貨成本 / 平均存貨額。

(4) 應付款項(包括應付帳款與因營業而產生之應付票據)週轉率 = 銷貨成本 / 各期平均應付款項(包括應付帳款與因營業而產生之應付票據)餘額。

(5) 平均銷貨日數 = 365 / 存貨週轉率。

(6) 不動產、廠房及設備週轉率 = 銷貨淨額 / 平均不動產、廠房及設備淨額。

(7) 總資產週轉率 = 銷貨淨額 / 平均資產總額。

#### 4. 獲利能力

- (1) 資產報酬率 =  $\frac{[\text{稅後損益} + \text{利息費用} \times (1 - \text{稅率})]}{\text{平均資產總額}}$ 。
- (2) 權益報酬率 =  $\frac{\text{稅後損益}}{\text{平均權益總額}}$ 。
- (3) 純益率 =  $\frac{\text{稅後損益}}{\text{銷貨淨額}}$ 。
- (4) 每股盈餘 =  $\frac{(\text{歸屬於母公司業主之損益} - \text{特別股股利})}{\text{加權平均已發行股數}}$ 。(註 4)

#### 5. 現金流量

- (1) 現金流量比率 =  $\frac{\text{營業活動淨現金流量}}{\text{流動負債}}$ 。
- (2) 淨現金流量允當比率 =  $\frac{\text{最近五年度營業活動淨現金流量}}{\text{最近五年度}(\text{資本支出} + \text{存貨增加額} + \text{現金股利})}$ 。
- (3) 現金再投資比率 =  $\frac{(\text{營業活動淨現金流量} - \text{現金股利})}{(\text{不動產、廠房及設備毛額} + \text{長期投資} + \text{其他非流動資產} + \text{營運資金})}$ 。(註 5)

#### 6. 槓桿度：

- (1) 營運槓桿度 =  $\frac{(\text{營業收入淨額} - \text{變動營業成本及費用})}{\text{營業利益}}$ (註 6)。
- (2) 財務槓桿度 =  $\frac{\text{營業利益}}{(\text{營業利益} - \text{利息費用})}$ 。

註 4：上開每股盈餘之計算公式，在衡量時應特別注意下列事項：

1. 以加權平均普通股股數為準，而非以年底已發行股數為基礎。
2. 凡有現金增資或庫藏股交易者，應考慮其流通期間，計算加權平均股數。
3. 凡有盈餘轉增資或資本公積轉增資者，在計算以往年度及半年度之每股盈餘時，應按增資比例追溯調整，無庸考慮該增資之發行期間。
4. 若特別股為不可轉換之累積特別股，其當年度股利（不論是否發放）應自稅後淨利減除、或增加稅後淨損。特別股若為非累積性質，在有稅後淨利之情況，特別股股利應自稅後淨利減除；如為虧損，則不必調整。

註 5：現金流量分析在衡量時應特別注意下列事項：

1. 營業活動淨現金流量係指現金流量表中營業活動淨現金流入數。
2. 資本支出係指每年資本投資之現金流出數。
3. 存貨增加數僅在期末餘額大於期初餘額時方予計入，若年底存貨減少，則以零計算。
4. 現金股利包括普通股及特別股之現金股利。
5. 不動產、廠房及設備毛額係指扣除累計折舊前之不動產、廠房及設備總額。

註 6：發行人應將各項營業成本及營業費用依性質區分為固定及變動，如有涉及估計或主觀判斷，應注意其合理性並維持一致。

註 7：公司股票為無面額或每股面額非屬新臺幣十元者，前開有關占實收資本比率計算，則改以資產負債表歸屬於母公司業主之權益比率計算之。



個體報表財務分析-國際財務報導準則

項目分析		108 年度	107 年度	106 年度	105 年度	104 年度	當年度截至 109年3月 31日 (註2)	
財務 結構 (%)	負債占資產比率	61.13	53.79	52.22	49.83	49.63	不適用	
	長期資金占不動產、廠房及設備比率	223.28	275.01	243.26	410.92	369.04		
償債 能力 (%)	流動比率	82.82	98.41	75.35	215.28	222.38		
	速動比率	37.88	53.24	50.62	133.95	141.45		
	利息保障倍數	(16.17)	(5.34)	(1.57)	2.02	2.07		
經營 能力	應收款項週轉率(次)	5.46	4.58	4.02	4.14	4.43		
	平均收現日數	67	80	91	88	82		
	存貨週轉率(次)	3.25	3.46	3.17	3.47	3.78		
	應付款項週轉率	5.43	6.16	6.54	7.07	7.01		
	平均銷貨日數	112	106	115	105	97		
	不動產、廠房及設備週轉率(次)	1.39	1.44	1.53	1.82	1.92		
	總資產週轉率(次)	0.39	0.35	0.33	0.38	0.44		
獲利 能力	資產報酬率(%)	(13.25)	(4.07)	0.23	1.55	2.26		
	權益報酬率(%)	(32.39)	(9.97)	(1.23)	1.63	2.81		
	占實收資本 額比率(%)	營業利益	(2.05)	(3.02)	(1.96)	1.45		0.79
		稅前利益	(24.53)	(9.96)	(5.28)	1.82		1.63
	純益率(%)	(35.79)	(13.54)	(1.83)	2.16	3.58		
	每股盈餘(元)	(2.52)	(0.95)	(0.12)	0.17	0.29		
現金 流量	現金流量比率	5.68	10.44	1.98	(6.37)	10.6		
	現金流量允當比率	44.57	43.03	16.78	18.99	28.27		
	現金再投資比率	1.94	3.11	1.19	(0.92)	1.46		
槓桿度	營運槓桿度	(6.88)	(4.2)	(7.67)	12.81	23.45		
	財務槓桿度	0.59	0.66	0.49	(4.52)	(1.07)		

針對最近二年增減變動達 20%以上進行分析：

速動比率及利息保障倍數：108 年度稅前虧損擴大，故利息保障倍數較高。

資產報酬率、權益報酬率、稅前純益占實收資本額比率、純益率、每股盈餘（元）：108 年度稅前和稅後虧損擴大，故 108 年度獲利能力之相關比率均較 107 年度報酬率為下降。

現金流量比率：108 年度稅前和稅後虧損增加，故 108 年度現金流量及現金再投資之相關比率均較 107 年度比率為下降。

營運槓桿度：108 年度為營業虧損擴大，故 108 年度營運槓桿度較 107 年度報酬率為下降。

\* 公司若有編製個體財務報告者，應另編製公司個體財務比率分析。

\* 採用國際財務報導準則之財務資料不滿 5 個年度者，應另編製下表（2）採用我國財務會計準則之財務資料。

註 1：未經會計師查核簽證之年度，應予註明。

註 2：截至年報刊印日前，上市或股票已在證券商營業處所買賣之公司如有最近期經會計師查核簽證或核閱之財務資料，應併予分析。

註 3：年報本表末端，應列示如下之計算公式：

#### 1. 財務結構

(1) 負債占資產比率 = 負債總額 / 資產總額。

(2) 長期資金占不動產、廠房及設備比率 = (權益總額 + 非流動負債) / 不動產、廠房及設備淨額。

#### 2. 償債能力

(1) 流動比率 = 流動資產 / 流動負債。

(2) 速動比率 = (流動資產 - 存貨 - 預付費用) / 流動負債。

(3) 利息保障倍數 = 所得稅及利息費用前純益 / 本期利息支出。

#### 3. 經營能力

(1) 應收款項(包括應收帳款與因營業而產生之應收票據)週轉率 = 銷貨淨額 / 各期平均應收款項(包括應收帳款與因營業而產生之應收票據)餘額。

(2) 平均收現日數 = 365 / 應收款項週轉率。

(3) 存貨週轉率 = 銷貨成本 / 平均存貨額。

(4) 應付款項(包括應付帳款與因營業而產生之應付票據)週轉率 = 銷貨成本 / 各期平均應付款項(包括應付帳款與因營業而產生之應付票據)餘額。

(5) 平均銷貨日數 = 365 / 存貨週轉率。

(6) 不動產、廠房及設備週轉率 = 銷貨淨額 / 平均不動產、廠房及設備淨額。

(7) 總資產週轉率 = 銷貨淨額 / 平均資產總額。

#### 4. 獲利能力

(1) 資產報酬率 = [稅後損益 + 利息費用 × (1 - 稅率)] / 平均資產總額。

(2) 權益報酬率 = 稅後損益 / 平均權益總額。

(3) 純益率 = 稅後損益 / 銷貨淨額。

(4)每股盈餘 = (歸屬於母公司業主之損益 - 特別股股利) / 加權平均已發行股數。(註4)

#### 5. 現金流量

(1)現金流量比率 = 營業活動淨現金流量 / 流動負債。

(2)淨現金流量允當比率 = 最近五年度營業活動淨現金流量 / 最近五年度(資本支出 + 存貨增加額 + 現金股利)。

(3)現金再投資比率 = (營業活動淨現金流量 - 現金股利) / (不動產、廠房及設備毛額 + 長期投資 + 其他非流動資產 + 營運資金)。(註5)

#### 6. 槓桿度：

(1)營運槓桿度 = (營業收入淨額 - 變動營業成本及費用) / 營業利益(註6)。

(2)財務槓桿度 = 營業利益 / (營業利益 - 利息費用)。

註4：上開每股盈餘之計算公式，在衡量時應特別注意下列事項：

1. 以加權平均普通股股數為準，而非以年底已發行股數為基礎。
2. 凡有現金增資或庫藏股交易者，應考慮其流通期間，計算加權平均股數。
3. 凡有盈餘轉增資或資本公積轉增資者，在計算以往年度及半年度之每股盈餘時，應按增資比例追溯調整，無庸考慮該增資之發行期間。
4. 若特別股為不可轉換之累積特別股，其當年度股利（不論是否發放）應自稅後淨利減除、或增加稅後淨損。特別股若為非累積性質，在有稅後淨利之情況，特別股股利應自稅後淨利減除；如為虧損，則不必調整。

註5：現金流量分析在衡量時應特別注意下列事項：

1. 營業活動淨現金流量係指現金流量表中營業活動淨現金流入數。
2. 資本支出係指每年資本投資之現金流出數。
3. 存貨增加數僅在期末餘額大於期初餘額時方予計入，若年底存貨減少，則以零計算。
4. 現金股利包括普通股及特別股之現金股利。
5. 不動產、廠房及設備毛額係指扣除累計折舊前之不動產、廠房及設備總額。

註6：發行人應將各項營業成本及營業費用依性質區分為固定及變動，如有涉及估計或主觀判斷，應注意其合理性並維持一致。

註7：公司股票為無面額或每股面額非屬新臺幣十元者，前開有關占實收資本比率計算，則改以資產負債表歸屬於母公司業主之權益比率計算之。

### 三、一〇八年財務報告之審計委員會審查報告：

#### 正道工業股份有限公司

#### 審計委員會審查報告書

董事會造具本公司民國 108 年度營業報告書、財務報表及盈虧分派議案等，其中財務報表業經委託勤業眾信聯合會計師事務所鄭欽宗會計師及趙永祥會計師查核完竣，並出具查核報告。上述營業報告書、財務報表及盈虧分派議案經本審計委員會查核，認為尚無不合，爰依證券交易法第十四條之四及公司法第二百零一十九條之規定報告如上，敬請 鑒核。

此致

本公司 109 年股東常會

正道工業股份有限公司 審計委員會

獨立董事：

獨立董事：

獨立董事：

中 華 民 國 1 0 9 年 3 月 2 3 日

## 四、一〇八年度經會計師查核簽證之母子公司合併財務報告

### 關係企業合併財務報告書

本公司民國 108 年度（自 108 年 1 月 1 日至 12 月 31 日止）依「關係企業合併營業報告書關係企業合併財務報表及關係報告書編製準則」應納入編製關係企業合併財務報告之公司與依國際財務報導準則第 10 號應納入編製母子公司合併財務報告之公司均相同，且關係企業合併財務報告所應揭露相關資訊於前揭母子公司合併財務報告中均已揭露，爰不再另行編製關係企業合併財務報告。

特此聲明

公司名稱：正道工業股份有限公司



負責人：郭建廷



中 華 民 國 1 0 9 年 3 月 3 0 日

## 會計師查核報告

正道工業股份有限公司 公鑒：

### 查核意見

正道工業股份有限公司及其子公司（正道集團）民國 108 年及 107 年 12 月 31 日之合併資產負債表，暨民國 108 年及 107 年 1 月 1 日至 12 月 31 日之合併綜合損益表、合併權益變動表、合併現金流量表，以及合併財務報表附註（包括重大會計政策彙總），業經本會計師查核竣事。

依本會計師之意見，基於本會計師之查核結果及其他會計師之查核報告（請參閱其他事項段），上開合併財務報表在所有重大方面係依照證券發行人財務報告編製準則及經金融監督管理委員會認可並發布生效之國際財務報導準則、國際會計準則、解釋及解釋公告編製，足以允當表達正道集團民國 108 年及 107 年 12 月 31 日之合併財務狀況，暨民國 108 年及 107 年 1 月 1 日至 12 月 31 日之合併財務績效及合併現金流量。

### 查核意見之基礎

本會計師係依照會計師查核簽證財務報表規則及一般公認審計準則執行查核工作。本會計師於該等準則下之責任將於會計師查核合併財務報表之責任段進一步說明。本會計師所隸屬事務所受獨立性規範之人員已依會計師職業道德規範，與正道集團保持超然獨立，並履行該規範之其他責任。基於本會計師之查核結果及其他會計師之查核報告，本會計師相信已取得足夠及適切之查核證據，以作為表示查核意見之基礎。

### 關鍵查核事項

關鍵查核事項係指依本會計師之專業判斷，對正道集團民國 108 年度合併財務報表之查核最為重要之事項。該等事項已於查核合併財務報表整體及形成查核意見之過程中予以因應，本會計師並不對該等事項單獨表示意見。

茲對正道集團民國 108 年度合併財務報表之關鍵查核事項敘明如下：

#### 發貨倉外銷收入認列時點正確性

正道工業股份有限公司主要經營引擎活塞、汽車及機車零件製造及買賣，其市場遍及海外地區，海外地區的銷貨型態主係為發貨倉銷貨，正道工業股份有限公司平時係仰賴外部發貨倉保管人所提供報表或其他資訊，以發貨倉之存貨異動情形作為認列收入之依據，於客戶提貨時（移轉風險與報酬）始認列銷貨收入。

108 年度發貨倉銷貨之營業額約為 373,848 仟元，佔合併銷貨總額 32%，考量發貨倉交易量對於正道工業股份有限公司 108 年度財務報表係屬重大，且認列收入流程通常涉及許多人工作業，易造成收入認列時點不適當之風險，因是，判斷發貨倉寄倉銷貨認列銷貨收入時點為本期之關鍵查核事項。

針對此重要事項，管理階層已設計相關內部控制程序以因應收入認列風險，本會計師評估管理階層認列發貨倉銷貨時點之合理性及正確性，相關測試之說明如下：

1. 針對公司銷貨循環之相關內部控制設計進行了解與評估，並抽核倉儲管理網站之管理資訊與帳上收入認列之相關憑證，以確認其銷貨認列時點符合 IFRS15 之規範。
2. 執行觀察發貨倉之庫存盤點，並就帳載庫存數量、發貨倉庫數量及實地盤點觀察結果，與帳冊進行核對驗證。
3. 針對財務報導結束日前後一定期間之銷貨交易執行截止測試，確認收入認列於適當期間。

#### **其他事項**

列入正道集團合併財務報表之子公司中，部分子公司之財務報表未經本會計師查核，而係由其他會計師查核。因此，本會計師對上開合併財務報表所表示之意見中，有關該等子公司財務報表所列之金額，係依據其他會計師之查核報告。該等子公司民國 108 年及 107 年 12 月 31 日之資產總額分別為新台幣 564,816 仟元及 590,608 仟元，分別占合併總資產 21%及 20%；民國 108 及 107 年度之營業收入淨額分別為新台幣 114,717 仟元及 122,390 仟元，皆占合併營業收入 10%。

正道工業股份有限公司業已編製民國 108 及 107 年度之個體財務報表，並經本會計師出具無保留意見加其他事項段落之查核報告在案，備供參考。

## 管理階層與治理單位對合併財務報表之責任

管理階層之責任係依照證券發行人財務報告編製準則及經金融監督管理委員會認可並發布生效之國際財務報導準則、國際會計準則、解釋及解釋公告編製允當表達之合併財務報表，且維持與合併財務報表編製有關之必要內部控制，以確保合併財務報表未存有導因於舞弊或錯誤之重大不實表達。

於編製合併財務報表時，管理階層之責任亦包括評估正道集團繼續經營之能力、相關事項之揭露，以及繼續經營會計基礎之採用，除非管理階層意圖清算正道集團或停止營業，或除清算或停業外別無實際可行之其他方案。

正道集團之治理單位（含審計委員會）負有監督財務報導流程之責任。

## 會計師查核合併財務報表之責任

本會計師查核合併財務報表之目的，係對合併財務報表整體是否存有導因於舞弊或錯誤之重大不實表達取得合理確信，並出具查核報告。合理確信係高度確信，惟依照一般公認審計準則執行之查核工作無法保證必能偵出合併財務報表存有之重大不實表達。不實表達可能導因於舞弊或錯誤。如不實表達之個別金額或彙總數可合理預期將影響合併財務報表使用者所作之經濟決策，則被認為具有重大性。

本會計師依照一般公認審計準則查核時，運用專業判斷並保持專業上之懷疑。本會計師亦執行下列工作：

1. 辨認並評估合併財務報表導因於舞弊或錯誤之重大不實表達風險；對所評估之風險設計及執行適當之因應對策；並取得足夠及適切之查核證據以作為查核意見之基礎。因舞弊可能涉及共謀、偽造、故意遺漏、不實聲明或踰越內部控制，故未偵出導因於舞弊之重大不實表達之風險高於導因於錯誤者。
2. 對與查核攸關之內部控制取得必要之瞭解，以設計當時情況下適當之查核程序，惟其目的非對正道集團內部控制之有效性表示意見。
3. 評估管理階層所採用會計政策之適當性，及其所作會計估計與相關揭露之合理性。
4. 依據所取得之查核證據，對管理階層採用繼續經營會計基礎之適當性，以及使正道集團繼續經營之能力可能產生重大疑慮之事件或情況是否存在重大不確定性，作出結論。本會計師若認為該等事件或情況存在重大不確定性，則須於查核報告中提醒合併財務報表使用者注意合併財務報表之相關揭露，或於該等



揭露係屬不適當時修正查核意見。本會計師之結論係以截至查核報告日所取得之查核證據為基礎。惟未來事件或情況可能導致正道集團不再具有繼續經營之能力。

5. 評估合併財務報表（包括相關附註）之整體表達、結構及內容，以及合併財務報表是否允當表達相關交易及事件。
6. 對於集團內組成個體之財務資訊取得足夠及適切之查核證據，以對合併財務報表表示意見。本會計師負責正道集團查核案件之指導、監督及執行，並負責形成正道集團查核意見。

本會計師與治理單位溝通之事項，包括所規劃之查核範圍及時間，以及重大查核發現（包括於查核過程中所辨認之內部控制顯著缺失）。

本會計師亦向治理單位提供本會計師所隸屬事務所受獨立性規範之人員已遵循會計師職業道德規範中有關獨立性之聲明，並與治理單位溝通所有可能被認為會影響會計師獨立性之關係及其他事項（包括相關防護措施）。

本會計師從與治理單位溝通之事項中，決定對正道集團民國 108 年度合併財務報表查核之關鍵查核事項。本會計師於查核報告中敘明該等事項，除非法令不允許公開揭露特定事項，或在極罕見情況下，本會計師決定不於查核報告中溝通特定事項，因可合理預期此溝通所產生之負面影響大於所增進之公眾利益。

勤業眾信聯合會計師事務所  
會計師 鄭 欽 宗

鄭 欽 宗



會計師 趙 永 祥

趙 永 祥



金融監督管理委員會核准文號

金管證審字第 1010028123 號

金融監督管理委員會核准文號

金管證審字第 1050024633 號

中 華 民 國 1 0 9 年 3 月 3 0 日

  
 正道江南國際有限公司及子公司  
 合併資產負債表  
 民國 108 年 12 月 31 日

單位：新台幣仟元

代 碼	資 產	108年12月31日		107年12月31日	
		金 額	%	金 額	%
	<b>流動資產</b>				
1100	現金及約當現金(附註四及六)	\$ 89,741	3	\$ 223,955	7
1110	透過損益按公允價值衡量之金融資產-流動(附註四及七)	-	-	21,833	1
1136	按攤銷後成本衡量之金融資產-流動(附註四、八及二八)	18,044	1	5,001	-
1150	應收票據淨額(附註四及九)	10,276	-	26,034	1
1170	應收帳款淨額(附註四及九)	288,886	11	344,195	12
1200	其他應收款	11,786	1	27,356	1
130X	存貨(附註四及十)	519,446	19	527,795	18
1479	其他流動資產	119,508	4	132,500	4
11XX	流動資產總計	1,057,687	39	1,308,669	44
	<b>非流動資產</b>				
1510	透過損益按公允價值衡量之金融資產-非流動(附註七及二八)	60,500	2	70,080	2
1550	採用權益法之投資(附註四及十二)	90,581	3	-	-
1600	不動產、廠房及設備(附註四、十三及二八)	1,313,226	48	1,419,301	48
1755	使用權資產(附註三、四、十四及二八)	41,607	1	-	-
1780	無形資產(附註四)	4,720	-	7,687	-
1840	遞延所得稅資產(附註四及二十)	125,433	5	129,254	4
1920	存出保證金(附註二八)	19,902	1	2,622	-
1985	長期預付租金(附註二八)	-	-	4,974	-
1915	預付設備款	15,803	1	49,341	2
15XX	非流動資產總計	1,671,772	61	1,683,259	56
1XXX	資 產 總 計	\$ 2,729,459	100	\$ 2,991,928	100
	<b>負債及權益</b>				
	<b>流動負債</b>				
2100	短期借款(附註十五、二七及二八)	\$ 641,240	24	\$ 620,614	21
2150	應付票據	7,386	-	7,251	-
2170	應付帳款	223,974	8	169,149	6
2200	其他應付款(附註十六)	215,686	8	254,213	8
2220	其他應付款-關係人(附註二七)	3,228	-	-	-
2280	租賃負債-流動(附註三、四及十四)	9,636	-	-	-
2320	一年內到期長期負債(附註十五、二七及二八)	79,159	3	30,000	1
2399	其他流動負債	25,019	1	33,084	1
21XX	流動負債總計	1,205,328	44	1,114,311	37
	<b>非流動負債</b>				
2540	長期借款(附註十五、二七及二八)	479,404	18	470,000	16
2570	遞延所得稅負債(附註四及二十)	106,660	4	116,259	4
2580	租賃負債-非流動(附註三、四及十四)	29,650	1	-	-
2640	淨確定福利負債-非流動(附註四及十七)	26,484	1	32,039	1
2645	存入保證金	3	-	3	-
25XX	非流動負債總計	642,201	24	618,301	21
2XXX	負債總計	1,847,529	68	1,732,612	58
	<b>歸屬於本公司業主之權益</b>				
	<b>股本</b>				
3110	普通股股本	1,231,618	45	1,227,735	41
	<b>資本公積</b>				
3210	發行股票溢價	81,212	3	76,194	3
3230	實際取得子公司股權價格與帳面價值差額	2,842	-	2,842	-
3271	員工認股權	7,422	-	6,185	-
3280	已失效認股權	45,263	2	45,263	1
3200	資本公積總計	136,739	5	130,484	4
	<b>保留盈餘</b>				
3350	待彌補虧損	(457,863)	(17)	(142,988)	(5)
	<b>其他權益</b>				
3410	國外營運機構財務報表換算之兌換差額	(115,212)	(4)	(99,802)	(3)
31XX	本公司業主權益總計	795,282	29	1,115,429	37
36XX	非控制權益	86,648	3	143,887	5
3XXX	權益總計(附註十八)	881,930	32	1,259,316	42
	<b>負債及權益總計</b>	\$ 2,729,459	100	\$ 2,991,928	100

後附之附註係本合併財務報告之一部分。  
(請參閱勤業眾信聯合會計師事務所民國109年3月30日查核報告)

董事長：郭廷建

經理人：羅仕溫

會計主管：黃俊達

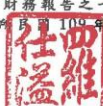

正道工業股份有限公司及子公司

合併綜合損益表

民國 108 年及 107 年 1 月 1 日至 12 月 31 日

單位：新台幣仟元，惟  
每股虧損為元

代 碼	108年度		107年度		
	金 額	%	金 額	%	
	營業收入				
4100	銷貨收入 (附註四)	\$ 1,176,513	100	\$ 1,203,123	100
	營業成本				
5110	銷貨成本 (附註十及十九)	( 1,103,551)	( 94)	( 1,137,900)	( 94)
5900	營業毛利	72,962	6	65,223	6
	營業費用 (附註十九)				
6100	推銷費用	( 68,406)	( 6)	( 61,013)	( 5)
6200	管理及總務費用	( 163,245)	( 14)	( 140,311)	( 12)
6300	研究發展費用	( 67,269)	( 5)	( 47,946)	( 4)
6450	預期信用減損損失	( 49,598)	( 4)	( 23,290)	( 2)
6000	營業費用合計	( 348,518)	( 29)	( 272,560)	( 23)
6900	營業淨損	( 275,556)	( 23)	( 207,337)	( 17)
	營業外收入及支出				
7010	其他收入 (附註十九)	9,973	1	85,336	7
7020	其他利益及損失 (附註十九)	( 70,137)	( 6)	( 2,975)	-
7050	財務成本 (附註十九)	( 34,281)	( 3)	( 27,640)	( 3)
7070	採用權益法之關聯企業 損益份額 (附註四)	1,626	-	( 4)	-
7000	營業外收入及支出 合計	( 92,819)	( 8)	54,717	4
7900	稅前淨損	( 368,375)	( 31)	( 152,620)	( 13)
7950	所得稅利益 (附註四及二十)	1,246	-	17,788	2
8200	本年度淨損	( 367,129)	( 31)	( 134,832)	( 11)

(接次頁)

(承前頁)

代 碼		108年度		107年度	
		金 額	%	金 額	%
	其他綜合損益 (附註四及二十)				
	不重分類至損益之項目：				
8311	確定福利計畫之再 衡量數	(\$ 3,209)	-	\$ 2,112	-
8349	與不重分類之項目 相關之所得稅	<u>642</u>	<u>-</u>	<u>(516)</u>	<u>-</u>
8310		<u>(2,567)</u>	<u>-</u>	<u>1,596</u>	<u>-</u>
	後續可能重分類至損益 之項目：				
8361	國外營運機構財務 報表換算之兌換 差額	( 20,781)	( 2)	( 4,177)	-
8399	與可能重分類至損 益之項目相關之 所得稅	<u>3,852</u>	<u>-</u>	<u>4,690</u>	<u>-</u>
8360		<u>(16,929)</u>	<u>( 2)</u>	<u>513</u>	<u>-</u>
8300	本年度其他綜合損 益 (稅後淨額)	<u>(19,496)</u>	<u>( 2)</u>	<u>2,109</u>	<u>-</u>
8500	本年度綜合損益總額	<u>(\$ 386,625)</u>	<u>( 33)</u>	<u>(\$ 132,723)</u>	<u>( 11)</u>
	淨損歸屬於：				
8610	本公司業主	(\$ 309,482)	( 26)	(\$ 116,612)	( 10)
8620	非控制權益	<u>(57,647)</u>	<u>( 5)</u>	<u>(18,220)</u>	<u>( 1)</u>
8600		<u>(\$ 367,129)</u>	<u>( 31)</u>	<u>(\$ 134,832)</u>	<u>( 11)</u>
	綜合損益總額歸屬於：				
8710	本公司業主	(\$ 327,459)	( 28)	(\$ 115,904)	( 10)
8720	非控制權益	<u>(59,166)</u>	<u>( 5)</u>	<u>(16,819)</u>	<u>( 1)</u>
8700		<u>(\$ 386,625)</u>	<u>( 33)</u>	<u>(\$ 132,723)</u>	<u>( 11)</u>
	每股虧損 (附註二一)				
9750	基 本	(\$ 2.52)		(\$ 0.95)	
9850	稀 釋	(\$ 2.52)		(\$ 0.95)	

後附之附註係本合併財務報告之一部分。

(請參閱勤業眾信聯合會計師事務所民國109年3月30日查核報告)

董事長：郭建廷



經理人：羅仕溢



會計主管：黃俊達





正進(上海)證券有限公司子公司

合併資產負債表

民國 108 年 12 月 31 日

單位：新台幣千元

代碼	實收資本		資本公積		盈餘		其他權益		總計						
	金額	單位	金額	單位	金額	單位	金額	單位	金額	單位					
A1	1,224,405	\$	73,693	\$	17		5,535	\$	45,263	\$	1,224,869	\$	93,474	\$	1,318,343
T1	-		-		(17)		-		45,263		(17)		-		(17)
G3	-		-		-		-		-		-		-		-
D1	-		-		-		-		-		(116,612)		(18,220)		(134,832)
D3	-		-		-		-		-		1,596		1,401		2,109
D5	-		-		-		-		-		(115,016)		(16,819)		(132,723)
G1	3,300		2,501		-		(1,834)		-		3,997		-		3,997
N1	-		-		-		2,484		-		2,484		-		2,484
O1	-		-		-		-		-		-		(67,232)		(67,232)
Z1	1,227,735		76,194		-		6,185		45,263		1,115,429		143,887		1,259,316
A3	-		-		-		-		-		(581)		(318)		(899)
A5	1,227,735		76,194		-		6,185		45,263		1,114,848		143,569		1,258,417
D1	-		-		-		-		-		(309,482)		(57,647)		(367,129)
D3	-		-		-		-		-		(2,562)		(1,519)		(19,496)
D5	-		-		-		-		-		(312,049)		(59,166)		(386,625)
G1	3,883		5,018		-		(4,242)		-		4,659		-		4,659
N1	-		-		-		5,479		-		5,479		-		5,479
M7	-		-		-		-		-		-		(2,245)		(2,245)
Z1	1,231,618		81,212		-		7,422		45,263		795,282		86,648		881,930



後附之附註係本合併財務報告之一部分。  
(請參閱勤業眾信事務所民國 109 年 3 月 30 日查核報告)



經理人：蔣仕強



董事長：郭建廷

會計主管：黃雅蓮



正道工業股份有限公司及子公司

合併現金流量表

民國 108 年及 107 年 1 月 1 日至 12 月 31 日

單位：新台幣仟元

代 碼		108年度	107年度
	營業活動之現金流量		
A10000	本年度稅前淨損	(\$ 368,375)	(\$ 152,620)
A20010	收益費損項目		
A20100	折舊費用	166,854	116,718
A20200	攤銷費用	3,264	1,546
A20300	預期信用減損損失	49,598	23,290
A20400	透過損益按公允價值衡量金融資產及負債之淨損失(利益)	8,835	( 35,534)
A20900	財務成本	34,281	27,640
A21200	利息收入	( 1,237)	( 12,969)
A21300	股利收入	( 155)	( 1,093)
A21900	員工認股權酬勞成本	5,479	2,484
A22300	採用權益法之關聯企業損益份額	( 1,626)	4
A22500	處分不動產、廠房及設備損失	20,970	350
A22600	不動產、廠房及設備減損損失	28,641	-
A23100	處分投資損失	-	19,972
A23700	存貨跌價及報廢損失	27,779	62,982
A24100	未實現外幣兌換淨損益	469	( 1,698)
A23000	廉價購買利益	( 2,879)	( 12,086)
A29900	其 他	-	185
A30000	營業資產及負債變之淨動數		
A31130	應收票據	15,758	19,267
A31150	應收帳款	7,113	48,719
A31180	其他應收款	15,524	( 2,200)
A31200	存 貨	( 14,347)	( 10,752)
A31240	其他流動資產	12,992	( 4,869)
A32130	應付票據	135	7,251
A32150	應付帳款	54,847	( 87,052)
A32180	其他應付款	2,048	37,296
A32230	其他流動負債	( 8,065)	17,617
A32240	淨確定福利負債	( 8,764)	( 13,601)
A33000	營運產生之現金	49,139	50,847
A33100	收取之利息	1,237	12,969
A33200	收取之股利	155	1,093
A33300	支付之利息	( 34,165)	( 25,041)
A33500	支付之所得稅	( 365)	( 676)
AAAA	營業活動之淨現金流入	<u>16,001</u>	<u>39,192</u>

(接次頁)

(承前頁)

代 碼		108年度	107年度
	投資活動之現金流量		
B00050	按攤銷後成本衡量之金融資產(增加) 減少	(\$ 13,043)	\$ 212,180
B00100	透過損益按公允價值衡量之金融資產 增加	-	( 99,070)
B00200	處分透過損益按公允價值衡量之金融 資產	22,578	164,192
B01800	取得關聯企業(附註十二)	( 86,560)	-
B02200	取得子公司之淨現金流出(附註二三)	-	( 39,766)
B02700	取得不動產、廠房及設備	( 108,432)	( 96,176)
B02800	處分不動產、廠房及設備價款	570	5,321
B03700	存出保證金(增加)減少	( 17,280)	9,475
B04500	取得無形資產	( 489)	-
B06700	其他非流動資產增加	-	30,890
B07100	預付設備款增加	( 15,147)	( 35,132)
BBBB	投資活動之淨現金流(出)入	( 217,803)	151,914
	籌資活動之現金流量		
C00100	短期借款增加	20,626	166,493
C01300	償還公司債	-	( 699,900)
C01600	長期借款增加	58,563	500,000
C04020	租賃負債本金償還	( 9,243)	-
C04800	員工執行認股權	4,659	3,997
CCCC	籌資活動之淨現金流入(出)	74,605	( 29,410)
DDDD	匯率變動對現金及約當現金之影響	( 7,017)	( 3,572)
EEEE	現金及約當現金淨(減少)增加	( 134,214)	158,124
E00100	年初現金及約當現金餘額	223,955	65,831
E00200	年底現金及約當現金餘額	\$ 89,741	\$ 223,955

後附之附註係本合併財務報告之一部分。

(請參閱勤業眾信聯合會計師事務所民國109年3月30日查核報告)

董事長：郭建廷



經理人：羅仕溢



會計主管：黃俊達



正道工業股份有限公司及子公司

合併財務報表附註

民國 108 年及 107 年 1 月 1 日至 12 月 31 日

(除另註明外，金額以新台幣仟元為單位)

一、公司沿革

正道工業股份有限公司(以下稱「本公司」)係於 54 年 3 月依中華民國公司法及相關法令成立，主要經營引擎、機車、汽車等零件、活塞、活塞環及其配件、轉向系統零件、曲軸、鏈桿、凸輪軸、機械工具零件等製造及銷售業務。

本公司股票於 69 年 8 月起在台灣證券交易所掛牌上市買賣。

本合併財務報告係以本公司之功能性貨幣新台幣表達。

二、通過財務報告之日期及程序

本合併財務報告於 109 年 3 月 23 日經董事會通過。

三、新發布及修訂準則及解釋之適用

- (一) 首次適用修正後之證券發行人財務報告編製準則及金融監督管理委員會(以下稱「金管會」)認可並發布生效之國際財務報導準則(IFRS)、國際會計準則(IAS)、解釋(IFRIC)及解釋公告(SIC)(以下稱「IFRSs」)

除下列說明外，適用修正後之證券發行人財務報告編製準則及金管會認可並發布生效之 IFRSs 將不致造成合併公司會計政策之重大變動：

IFRS 16「租賃」

IFRS 16 規範租賃協議之辨認與出租人及承租人會計處理，該準則將取代 IAS 17「租賃」及 IFRIC 4「決定一項安排是否包含租賃」等相關解釋。相關會計政策請參閱附註四。

租賃定義

合併公司選擇僅就 108 年 1 月 1 日以後簽訂(或變動)之合約依 IFRS 16 評估是否係屬(或包含)租賃，先前已依 IAS 17 及 IFRIC 4 辨認為租賃之合約不予重新評估並依 IFRS 16 之過渡規定處理。

合併公司為承租人

除低價值標的資產租賃及短期租賃選擇按直線基礎認列費用外，其他租賃係於合併資產負債表上認列使用權資產及租賃負債。合併綜合損益表係分別表達使用權資產之折舊費用及租賃負債按有效利息法所產生之利息費用。於合併現金流量表中，償付租賃負債之本金金額表達為籌資活動，支付利息部分則列為營業活動。適用 IFRS 16 前，分類為營業租賃之合約係按直線基礎認列費用，為取得中國土地使用權預付之租賃給付係認列於預付租賃款。營業租賃現金流量於合併現金流量表係表達於營業活動。



合併公司選擇將追溯適用 IFRS 16 之累積影響數調整於 108 年 1 月 1 日保留盈餘，不重編比較資訊。

先前依 IAS 17 以營業租賃處理之協議，於 108 年 1 月 1 日租賃負債之衡量係以剩餘租賃給付按該日承租人之增額借款利率折現，全部使用權資產係以該日之租賃負債金額衡量。所認列之使用權資產均適用 IAS 36 評估減損。

合併公司亦適用下列權宜作法：

1. 對具有合理類似特性之租賃組合使用單一折現率衡量租賃負債。
2. 租賃期間於 108 年 12 月 31 日以前結束之租賃依短期租賃處理。
3. 不將原始直接成本計入 108 年 1 月 1 日之使用權資產衡量中。
4. 進行租賃負債之衡量時，對諸如租賃期間之決定使用後見之明。

合併公司於 108 年 1 月 1 日認列租賃負債所適用之增額借款利率加權平均數為 4.9%，該租賃負債金額與 107 年 12 月 31 日不可取消營業租賃之未來最低租賃給付總額之差異說明如下：

107 年 12 月 31 日不可取消營業租賃之未來最低租賃給付總額	\$ 58,132
減：適用豁免之短期租賃	( 587 )
減：適用豁免之低價值資產租賃	( 1,578 )
108 年 1 月 1 日未折現總額	<u>\$ 55,967</u>
按 108 年 1 月 1 日增額借款利率折現後之現值	<u>\$ 50,055</u>
108 年 1 月 1 日租賃負債餘額	<u>\$ 50,055</u>

首次適用 IFRS 16 對 108 年 1 月 1 日各資產、負債及權益項目調整如下：

	108 年 1 月 1 日 重編前金額	首次適用 之調整	108 年 1 月 1 日 重編後金額
使用權資產	\$ -	\$ 54,130	\$ 54,130
長期預付租金	<u>4,974</u>	( <u>4,974</u> )	<u>-</u>
資產影響	<u>\$ 4,974</u>	<u>\$ 49,156</u>	<u>\$ 54,130</u>
租賃負債—流動	\$ -	\$ 9,246	\$ 9,246
租賃負債—非流動	<u>-</u>	<u>40,809</u>	<u>40,809</u>
負債影響	<u>\$ -</u>	<u>\$ 50,055</u>	<u>\$ 50,055</u>

保留盈餘	\$	-	(\$ 581)	(\$ 581)
非控制權益		-	( 318)	( 318)
權益影響	\$	-	(\$ 899)	(\$ 899)

(二) 109 年適用之金融監督管理委員會（以下稱「金管會」）認可之 IFRSs	
新發布 / 修正 / 修訂準則及解釋	IASB 發布之生效日
IFRS 3 之修正「業務之定義」	2020 年 1 月 1 日（註 1）
IFRS 9、IAS 39 及 IFRS 7 之修正「利率指標變革」	2020 年 1 月 1 日（註 2）
IAS 1 及 IAS 8 之修正「重大性之定義」	2020 年 1 月 1 日（註 3）

註 1：收購日在年度報導期間開始於 2020 年 1 月 1 日以後之企業合併及於前述日期以後發生之資產取得適用此項修正。

註 2：2020 年 1 月 1 日以後開始之年度期間追溯適用此項修正。

註 3：2020 年 1 月 1 日以後開始之年度期間推延適用此項修正。

截至本合併財務報告通過發布日止，合併公司仍持續評估上述準則、解釋之修正對財務狀況與財務績效之影響，相關影響待評估完成時予以揭露。

(三) IASB 已發布但尚未經金管會認可並發布生效之 IFRSs	
新發布 / 修正 / 修訂準則及解釋	IASB 發布之生效日（註 1）
IFRS 10 及 IAS 28 之修正「投資者與其關聯企業或合資間之資產出售或投入」	未定
IFRS 17「保險合約」	2021 年 1 月 1 日
IAS 1 之修正「將負債分類為流動或非流動」	2022 年 1 月 1 日

註 1：除另註明外，上述新發布 / 修正 / 修訂準則或解釋係於各該日期以後開始之年度報導期間生效。

截至本合併財務報告通過發布日止，合併公司仍持續評估上述準則、解釋之修正對財務狀況與財務績效之影響，相關影響待評估完成時予以揭露。

#### 四、重大會計政策之彙總說明

##### (一) 遵循聲明

本合併財務報告係依照證券發行人財務報告編製準則及經金管會認可並發布生效之 IFRSs 編製。

##### (二) 編製基礎

除按公允價值衡量之金融工具及按確定福利義務現值減除計畫資產公允價值認列之淨確定福利負債外，本合併財務報告係依歷史成本基礎編製。

公允價值衡量依照相關輸入值之可觀察程度及重要性分為第 1 等級至第 3 等級：

1. 第 1 等級輸入值：係指於衡量日可取得之相同資產或負債於活絡市場之報價（未經調整）。
2. 第 2 等級輸入值：係指除第 1 等級之報價外，資產或負債直接（亦即價格）或間接（亦即由價格推導而得）之可觀察輸入值。
3. 第 3 等級輸入值：係指資產或負債之不可觀察之輸入值。

### （三）資產與負債區分流動與非流動之標準

流動資產包括：

1. 主要為交易目的而持有之資產；
2. 預期於資產負債表日後 12 個月內實現之資產；及
3. 現金及約當現金（但不包括於資產負債表日後逾 12 個月用以交換或清償負債而受到限制者）。

流動負債包括：

1. 主要為交易目的而持有之負債；
2. 於資產負債表日後 12 個月內到期清償之負債，以及
3. 不能無條件將清償期限遞延至資產負債表日後至少 12 個月之負債。

非屬上述流動資產或流動負債者，係分類為非流動資產或非流動負債。

### （四）合併基礎

本合併財務報告係包含本公司及由本公司所控制個體（子公司）之財務報告。合併綜合損益表已納入被收購或被處分子公司於當期自收購日起或至處分日止之營運損益。子公司之財務報告已予調整，以使其會計政策與合併公司之會計政策一致。於編製合併財務報告時，各個體間之交易、帳戶餘額、收益及費損已全數予以銷除。子公司之綜合損益總額係歸屬至本公司業主及非控制權益，即使非控制權益因而成為虧損餘額。

當合併公司對子公司所有權權益之變動未導致喪失控制者，係作為權益交易處理。合併公司及非控制權益之帳面金額已予調整，以反映其於子公司相對權益之變動。非控制權益之調整金額與所支付或收取對價之公允價值間之差額，係直接認列為權益且歸屬於本公司業主。

子公司明細、持股比率及營業項目，參閱附註十一、附表六及七。

### （五）企業合併

企業合併係採收購法處理。收購相關成本於成本發生及勞務取得當期列為費用。

商譽係按移轉對價之公允價值、被收購者之非控制權益金額以及收購者先前已持有被收購者之權益於收購日之公允價值之總額，超過收購日所取得可辨認資產及承擔負債之淨額衡量。倘於重評估後，收購日所取得可辨認資產及承擔負債之淨額仍超過移轉對價、被收購者之非控制權益以及收購者先前已持有被收購者之權益於收購日公允價值之總數，則該差額為廉價購買利益，並立即認列為損益。

對被收購者具有現時所有權權益且清算時有權按比例享有被收購者淨資產之非控制權益，係以其所享有被收購者可辨認淨資產已認列金額之比例份額衡量。

分階段達成之企業合併係以收購日之公允價值再衡量合併公司先前已持有被收購者之權益，若因而產生任何利益或損失，則認列為損益。因先前已持有被收購者之權益而於收購日前已認列於其他綜合損益之金額，係按與合併公司若直接處分其先前已持有權益之相同基礎認列。

#### (六) 外 幣

各個體公司編製財務報告時，以個體公司功能性貨幣以外之貨幣（外幣）交易者，依交易日匯率換算為功能性貨幣記錄。

外幣貨幣性項目於每一資產負債表日以收盤匯率換算。因交割貨幣性項目或換算貨幣性項目產生之兌換差額，於發生當期認列於損益。

以歷史成本衡量之外幣非貨幣性項目係以交易日之匯率換算，不再重新換算。

於編製合併財務報告時，國外營運機構（包含營運所在國家或使用之貨幣與本公司不同之子公司及關聯企業）之資產及負債以每一資產負債表日匯率換算為新台幣。收益及費損項目係以當期平均匯率換算，所產生之兌換差額列於其他綜合損益並分別歸屬予本公司業主及非控制權益。

若合併公司處分國外營運機構之所有權益，或處分國外營運機構之子公司部分權益但喪失控制，或處分國外營運機構之關聯企業後之保留權益係金融資產並按金融工具之會計政策處理，所有可歸屬於本公司業主且與該國外營運機構相關之累計兌換差額將重分類至損益。

#### (七) 存 貨

存貨包括原物料、在製品及製成品。存貨係以成本與淨變現價值孰低衡量，比較成本與淨變現價值時除同類別存貨外係以個別項目為基礎。淨變現價值係指在正常情況下之估計售價減除至完工尚需投入之估計成本及完成出售所需之估計成本後之餘額。存貨成本之計算係採加權平均法。

#### (八) 投資關聯企業

關聯企業係指合併公司具有重大影響，但非屬子公司或合資之企業。

合併公司對投資關聯企業係採用權益法。

權益法下，投資關聯企業原始依成本認列，取得日後帳面金額係隨合併公司所享有之關聯企業損益及其他綜合損益份額與利潤分配而增減。此外，針對合併公司可享有關聯企業權益之變動係按持股比例認列。

合併公司於評估減損時，係將投資之整體帳面金額視為單一資產比較可回收金額與帳面金額，進行減損測試，所認列之減損損失不分攤至構成投資帳面金額組成部分之任何資產。減損損失之任何迴轉，於該投資之可回收金額後續增加之範圍內予以認列。

合併公司自其投資不再為關聯企業之日停止採用權益法，其對原關聯企業之保留權益以公允價值衡量，該公允價值及處分價款與停止採用權益法當日之投資帳面金額之差額，列入當期損益。此外，於其他綜合損益中所認列與該關聯企業有關之所有金額，其會計處理之基礎係與關聯企業若直接處分相關資產或負債所必須遵循之基礎相同。

#### (九) 不動產、廠房及設備

不動產、廠房及設備係以成本認列，後續以成本減除累計折舊及累計減損損失後之金額衡量。

建造中之不動產、廠房及設備係以成本減除累計減損損失後之金額認列。成本包括專業服務費用及符合資本化條件之借款成本。該等資產於完工並達預期使用狀態時，分類至不動產、廠房及設備之適當類別並開始提列折舊。

不動產、廠房及設備於耐用年限內按直線基礎，對每一重大部分單獨提列折舊。合併公司至少於每一年度結束日對估計耐用年限、殘值及折舊方法進行檢視，並推延適用會計估計變動之影響。

不動產、廠房及設備除列時，淨處分價款與該資產帳面金額間之差額認列於損益。

#### (十) 有形及無形資產之減損

合併公司於每一資產負債表日評估是否有任何跡象顯示有形及無形資產可能已減損。若有任一減損跡象存在，則估計該資產之可回收金額。倘無法估計個別資產之可回收金額，合併公司估計該資產所屬現金產生單位之可回收金額。共用資產係依合理一致之基礎分攤至最小現金產生單位群組。

可回收金額為公允價值減出售成本與其使用價值之較高者。個別資產或現金產生單位之可回收金額若低於其帳面金額時，將該資產或現金產生單位之帳面金額調減至其可回收金額，減損損失係認列於損益。

當減損損失於後續迴轉時，該資產或現金產生單位之帳面金額調增至修訂後之可回收金額，惟增加後之帳面金額以不超過該資產或現金產生單位若未於以前年度認列減損損失時所決定之帳面金額(減除攤銷或折舊)。減損損失之迴轉係認列於損益。

#### (十一) 金融工具

金融資產與金融負債於合併公司成為該工具合約條款之一方時認列於合併資產負債表。

原始認列金融資產與金融負債時，若金融資產或金融負債非屬透過損益按公允價值衡量者，係按公允價值加計直接可歸屬於取得或發行金融資產或金融負債之交易成本衡量。直接可歸屬於取得或發行透過損益按公允價值衡量之金融資產或金融負債之交易成本，則立即認列為損益。

## 1. 金融資產

金融資產之慣例交易係採交易日會計認列及除列。

### (1) 衡量種類

合併公司所持有之金融資產種類為透過損益按公允價值衡量之金融資產與按攤銷後成本衡量之金融資產。

#### A. 透過損益按公允價值衡量之金融資產

透過損益按公允價值衡量之金融資產包括強制透過損益按公允價值衡量之金融資產。強制透過損益按公允價值衡量之金融資產包括合併公司未指定透過其他綜合損益按公允價值衡量之權益工具投資。

透過損益按公允價值衡量之金融資產係按公允價值衡量，所產生之股利係認列於其他收入，其再衡量產生之利益或損失係認列於損益。公允價值之決定方式請參閱附註二六。

#### B. 按攤銷後成本衡量之金融資產

合併公司投資金融資產若同時符合下列兩條件，則分類為按攤銷後成本衡量之金融資產：

- a. 係於某經營模式下持有，該模式之目的係持有金融資產以收取合約現金流量；及
- b. 合約條款產生特定日期之現金流量，該等現金流量完全為支付本金及流通在外本金金額之利息。

按攤銷後成本衡量之金融資產（包括現金及約當現金、按攤銷後成本衡量之應收帳款、應收票據、其他應收款及存出保證金）於原始認列後，係以有效利息法決定之總帳面金額減除任何減損損失之攤銷後成本衡量，任何外幣兌換損益則認列於損益。

信用減損金融資產係指發行人或債務人已發生重大財務困難、違約、債務人很有可能聲請破產或其他財務重整或由於財務困難而使金融資產之活絡市場消失。

### (2) 金融資產之減損

合併公司於每一資產負債表日按預期信用損失評估按攤銷後成本衡量之金融資產（含應收票據及應收帳款）之減損損失。

應收票據及應收帳款均按存續期間預期信用損失認列備抵損失。其他金融資產係先評估自原始認列後信用風險是否顯著增加，若未顯著增加，則按 12 個月預期信用損失認列備抵損失，若已顯著增加，則按存續期間預期信用損失認列備抵損失。

預期信用損失係以發生違約之風險作為權重之加權平均信用損失。12 個月預期信用損失係代表金融工具於報導日後 12 個月內可能違約事項所產生之預期信用損失，存續期間預期信用

損失則代表金融工具於預期存續期間所有可能違約事項產生之預期信用損失。

本公司為內部信用風險管理目的，在不考量所持有擔保品之前提下，若有內部或外部資訊顯示債務人已不可能清償債務，則判定金融資產已發生違約。

所有金融資產之減損損失係藉由備抵帳戶調降其帳面金額。

### (3) 金融資產之除列

合併公司僅於對來自金融資產現金流量之合約權利失效，或已移轉金融資產且該資產所有權之幾乎所有風險及報酬已移轉予其他企業時，始將金融資產除列。

## 2. 權益工具

合併公司發行之債務及權益工具係依據合約協議之實質與金融負債及權益工具之定義分類為金融負債或權益。

合併公司發行之權益工具係以取得之價款扣除直接發行成本後之金額認列。

再取回合併公司本身之權益工具係於權益項下認列與減除。購買、出售、發行或註銷合併公司本身之權益工具不認列於損益。

## (十二) 收入認列

合併公司於客戶合約辨認履約義務後，將交易價格分攤至各履約義務，並於滿足各履約義務時認列收入。

### 商品銷貨收入

商品銷貨收入來自汽車零配件等之銷售。由於產品於起運時，客戶對商品已有訂定價格與使用之權利且負有再銷售之主要責任，並承擔商品陳舊過時風險，合併公司係於該時點認列收入及應收帳款並於履行剩餘義務後轉列應收帳款。

去料加工時，加工產品所有權之控制並未移轉，是以去料時不認列收入。

## (十三) 租 賃

### 108 年

合併公司於合約成立日評估合約是否係屬（或包含）租賃。

### 合併公司為承租人

除適用認列豁免之低價值標的資產租賃及短期租賃之租賃給付係按直線基礎於租賃期間內認列為費用，其他租賃皆於租賃開始日認列使用權資產及租賃負債。

使用權資產原始按成本（包含租賃負債之原始衡量金額、租賃開始日前支付之租賃給付減除收取之租賃誘因、原始直接成本及復原標的資產之

估計成本)衡量，後續按成本減除累計折舊及累計減損損失後之金額衡量，並調整租賃負債之再衡量數。使用權資產係單獨表達於合併資產負債表。

使用權資產採直線基礎自租賃開始日起至耐用年限屆滿時或租賃期間屆滿時兩者之較早者提列折舊。

租賃負債原始按租賃給付(包含固定給付)之現值衡量。若租賃隱含利率容易確定，租賃給付使用該利率折現。若該利率並非容易確定，則使用承租人增額借款利率。

後續，租賃負債採有效利息法按攤銷後成本基礎衡量，且利息費用係於租賃期間分攤。若租賃期間變動導致未來租賃給付有變動，合併公司再衡量租賃負債，並相對調整使用權資產，惟若使用權資產之帳面金額已減至零，則剩餘之再衡量金額認列於損益中。租賃負債係單獨表達於合併資產負債表。

售後租回交易中資產之移轉若符合 IFRS 15 之銷售，合併公司僅就移轉給買方之部分認列相關出售損益，並就非市場行情之條款進行調整以按公允價值衡量銷售價格。資產之移轉若不符合 IFRS 15 之銷售，交易係視為融資。

## 107 年

當租賃條款係移轉附屬於資產所有權之幾乎所有風險與報酬予承租人，則將其分類為融資租賃。所有其他租賃則分類為營業租賃。

### 1. 合併公司為承租人

營業租賃給付係按直線基礎於租賃期間內認列為費用。

### 2. 租賃之土地及建築物

當租賃同時包含土地及建築物要素時，合併公司係依附屬於各要素所有權之幾乎所有風險與報酬是否已移轉予承租人以評估各要素之分類係為融資租賃或營業租賃。最低租賃給付應按租賃開始日土地及建築物租賃權益之公允價值相對比例分攤予土地及建築物。

若租賃給付能可靠地分攤至此兩項要素，各要素係按所適用之租賃分類處理。若租賃給付無法可靠地分攤至此兩項要素，則整體租賃係分類為融資租賃，惟若此兩項要素均明顯符合營業租賃標準，則整體租賃分類為營業租賃。

## (十四) 借款成本

直接可歸屬於取得、建造或生產符合要件之資產之借款成本，係作為該資產成本之一部分，直到該資產達到預定使用或出售狀態之幾乎所有必要活動已完成為止。

特定借款如於符合要件之資本支出發生前進行暫時投資而賺取之投資收入，係自符合資本化條件之借款成本中減除。

除上述外，所有其他借款成本係於發生當期認列為損益。

## (十五) 員工福利

### 1. 短期員工福利



短期員工福利相關負債係以換取員工服務而預期支付之非折現金額衡量。

## 2. 退職後福利

確定提撥退休計畫之退休金係於員工提供服務期間將應提撥之退休金數額認列為費用。

確定福利退休計畫之確定福利成本(含服務成本、淨利息及再衡量數)係採預計單位福利法精算。服務成本(含當期服務成本)及淨確定福利負債淨利息於發生時認列為員工福利費用。再衡量數(含精算損益及扣除利息後之計畫資產報酬)於發生時認列於其他綜合損益並列入保留盈餘，後續期間不重分類至損益。

淨確定福利負債係確定福利退休計畫之提撥短絀。

## (十六) 員工認股權

員工認股權係按給與日權益工具之公允價值及預期既得之最佳估計數量，於既得期間內以直線基礎認列費用，並同時調整資本公積—員工認股權合併公司於每一資產負債表日修正預期既得之員工認股權估計數量。若有修正原估計數量，其影響數係認列為損益，使累計費用反映修正之估計數，並相對調整資本公積—員工認股權。

## (十七) 所得稅

所得稅費用係當期所得稅及遞延所得稅之總和。

### 1. 當期所得稅

依所得稅法規定計算之未分配盈餘加徵所得稅列為股東會決議年度之所得稅費用。

以前年度應付所得稅之調整，列入當期所得稅。

### 2. 遞延所得稅

遞延所得稅係依帳載資產及負債帳面金額與計算課稅所得之課稅基礎二者所產生之暫時性差異計算。

遞延所得稅負債一般係就所有應課稅暫時性差異予以認列，而遞延所得稅資產則於很有可能有課稅所得以供可減除暫時性差異及虧損扣抵使用時認列。

與投資子公司相關之應課稅暫時性差異皆認列遞延所得稅負債，惟合併公司若可控制暫時性差異迴轉之時點，且該暫時性差異很有可能於可預見之未來不會迴轉者除外。與此類投資及權益有關之可減除暫時性差異所產生之遞延所得稅資產，僅於其很有可能有足夠課稅所得用以實現暫時性差異之利益，且於可預見之未來預期將迴轉的範圍內，予以認列遞延所得稅資產。

遞延所得稅資產之帳面金額於每一資產負債表日予以重新檢視，並針對已不再很有可能有足夠之課稅所得以供其回收所有或部分資產者，調減帳面金額。原未認列為遞延所得稅資產者，亦於每一資產

負債表日予以重新檢視，並在未來很有可能產生課稅所得以供其回收所有或部分資產者，調增帳面金額。

遞延所得稅資產及負債係以預期負債清償或資產實現當期之稅率衡量，該稅率係以資產負債表日已立法或已實質性立法之稅率及稅法為基礎。遞延所得稅負債及資產之衡量係反映合併公司於資產負債表日預期回收或清償其資產及負債帳面金額之方式所產生之租稅後果。

### 3. 當期及遞延所得稅

當期及遞延所得稅係認列於損益，惟與認列於其他綜合損益或直接計入權益之項目相關之當期及遞延所得稅係分別認列於其他綜合損益或直接計入權益。

## 五、重大會計判斷、估計及假設不確定性之主要來源

合併公司於採用會計政策時，對於不易自其他來源取得相關資訊者，管理階層必須基於歷史經驗及其他攸關之因素作出相關之判斷、估計及假設。實際結果可能與估計有所不同。

管理階層將持續檢視估計與基本假設。若估計之修正僅影響當期，則於修正當期認列。若會計估計之修正同時影響當期及未來期間，則於修正當期及未來期間認列。

六、現金及約當現金

	108年12月31日	107年12月31日
庫存現金及週轉金	\$ 3,251	\$ 4,455
銀行支票及活期存款	80,032	219,500
約當現金		
銀行承兌匯票	<u>6,458</u>	<u>-</u>
	<u>\$ 89,741</u>	<u>\$ 223,955</u>

七、透過損益按公允價值衡量之金融工具

	108年12月31日	107年12月31日
<u>金融資產—流動</u>		
強制透過損益按公允價值衡量		
非衍生金融資產		
— 國內上市櫃股票	<u>\$ -</u>	<u>\$ 21,833</u>
<u>金融資產—非流動</u>		
強制透過損益按公允價值衡量		
非衍生金融資產		
— 國內上櫃股票（一及二）	\$ 60,500	\$ -
— 國內私募上櫃股票（一及二）	<u>-</u>	<u>70,080</u>
	<u>\$ 60,500</u>	<u>\$ 70,080</u>

(一) 透過損益按公允價值衡量之金融資產質押之資訊，參閱附註二八。

(二) 本公司於 107 年第 1 季及 106 年第 4 季分別以現金 40,000 仟元及 6,000 仟元向非關係人取得寬魚國際股份有限公司 99 年度私募之普通股 1,600 仟股及 400 仟股，對該公司未有重大影響；另該公司已於 108 年第 4 季將 99 年度私募普通股申報補辦公開發行，並經金管會核准生效。

八、按攤銷後成本衡量之金融資產

	108年12月31日	107年12月31日
<u>流    動</u>		
受限制銀行存款	<u>\$ 18,044</u>	<u>\$ 5,001</u>

(一) 截至 108 年及 107 年 12 月 31 日止，受限制之銀行存款利率為年利率 0.08%~0.1% 及 0.08%。

(二) 按攤銷後成本衡量之金融資產質押之資訊，參閱附註二八。

#### 九、應收票據及應收帳款

	108年12月31日	107年12月31日
<u>應收票據</u>		
按攤銷後成本衡量		
總帳面金額	\$ 10,276	\$ 26,034
減：備抵損失	-	-
	<u>\$ 10,276</u>	<u>\$ 26,034</u>
<u>應收帳款</u>		
按攤銷後成本衡量		
總帳面金額	\$ 363,829	\$ 393,649
減：備抵損失	( 74,943 )	( 49,454 )
	<u>\$ 288,886</u>	<u>\$ 344,195</u>

合併公司對商品銷售之平均授信期間為 30~120 天，應收帳款不予計息。合併公司採行之政策係使用其他公開可得之財務資訊及歷史交易記錄對主要客戶予以評等，以減輕因拖欠所產生財務損失之風險。

為減輕信用風險，合併公司管理階層指派專責團隊負責授信額度之決定、授信核准及其他監控程序以確保逾期應收款項之回收已採取適當行動。此外，合併公司於資產負債表日會逐一複核應收款項之可回收金額以確保無法回收之應收款項已提列適當減損損失。據此，合併公司管理階層認為合併公司之信用風險已顯著減少。

合併公司採用 IFRS 9 之簡化作法按存續期間預期信用損失認列應收帳款之備抵損失。存續期間預期信用損失係考量客戶過去違約紀錄與現時財務狀況及產業經濟情勢。因合併公司之信用損失歷史經驗顯示，不同客戶群之損失型態並無顯著差異，因此僅以應收帳款逾期天數訂定預期信用損失率。

若有證據顯示交易對方面臨嚴重財務困難且合併公司無法合理預期可回收金額，例如交易對方正進行清算，合併公司直接沖銷相關應收帳款，惟仍會持續追索活動，因追索回收之金額則認列於損益。

應收票據及帳款之帳齡分析如下：

	108年12月31日	107年12月31日
未逾期	<u>\$ 271,610</u>	<u>\$ 218,283</u>
已逾期		
逾期 90 天內	26,815	77,284
逾期 91 天以上	<u>75,680</u>	<u>124,116</u>
合 計	<u>\$ 374,105</u>	<u>\$ 419,683</u>

以上係以逾期天數基準進行之帳齡分析。

應收帳款備抵損失之變動資訊如下：

	108年度	107年度
年初餘額	<u>\$ 49,454</u>	<u>\$ 26,261</u>
加：本年度提列減損損失	49,598	23,290
減：本年度實際沖銷	( 22,262 )	-
外幣換算差額	( <u>1,847</u> )	( <u>97</u> )
年底餘額	<u>\$ 74,943</u>	<u>\$ 49,454</u>

#### 十、存 貨

	108年12月31日	107年12月31日
商 品	<u>\$ 20,233</u>	<u>\$ 10,844</u>
製 成 品	286,754	281,184
在 製 品	138,689	151,534
原 物 料	<u>73,770</u>	<u>84,233</u>
	<u>\$ 519,446</u>	<u>\$ 527,795</u>

108 及 107 年度與存貨相關之銷貨成本分別為 1,103,551 仟元及 1,137,900 仟元。108 及 107 年度之銷貨成本包括存貨跌價及報廢損失分別為 27,779 仟元及 62,982 仟元。

## 十一、子 公 司

### (一) 列入合併財務報告之子公司

本合併財務報告編製主體如下：

投資公司名稱	子 公 司 名 稱	業 務 性 質	108年	107年	說 明
			12月31日	12月31日	
本 公 司	正道工業(馬來西亞)私人有限公司	汽機車活塞之製造	80%	80%	
本 公 司	Excellent Growth Investments Limited	一般投資業	100%	100%	
本 公 司	Right Way North America Inc.	汽機車引擎零件之買賣	100%	100%	
本 公 司	證道實業股份有限公司	汽機車買賣業務	100%	100%	1
本 公 司	Wealth Cosmo Limited	汽機車買賣業務	100%	100%	1
正道工業(馬來西亞)私人有限公司	TRIM-Telesis Engineering Sdn. Bhd.	連桿製造	90%	90%	
Excellent Growth Investments Limited	正道汽車配件(福州)有限公司	汽機車活塞轉向系統之製造	100%	100%	
正道汽車配件(福州)有限公司	福州威寶國際貿易有限公司	五金產品、橡膠原料、普通機械、電子產品等	100%	100%	1
Excellent Growth Investments Limited	Admiral Skill Limited.	一般投資業	75%	74%	2
Admiral Skill Limited.	Joint Fortune Company	一般投資業	88%	87%	2
Joint Fortune Company	上海坤億精密金屬成形製品有限公司	整車廠液壓成形零部件之開發與製造	100%	100%	2

備 註：

1. 係非重要子公司，其財務報表未經會計師查核。惟合併公司管理階層認為上述非重要子公司財務報告倘經會計師查核，尚不致產生重大之差異。
2. 合併公司於 107 年 12 月透過 Excellent Growth Investments Limited 向 Executive Ally Limited 購買 Admiral Skill Limited 股權暨 Admiral 公司、其子公司 Joint Fortune Company 及其孫公司上海坤億精密金屬成形製品有限公司之經營權讓與。合併公司取得後對 Admiral Skill Limited 持股比例自 19% 上升為 74%，判斷合併公司具主導 Admiral Skill Limited 及其子公司攸關活動之實質能力，故自取得控制之日起由關聯企業轉為子公司並納入合併財務報告，請參閱附註十二及二三。

(二) 未列入合併財務報告之子公司：無。

(三) 具重大非控制權益之子公司資訊

子 公 司 名 稱	主 要 營 業 場 所	非 控 制 權 益 所 持 股 權 及 表 決 權 比 例	
		108年12月31日	107年12月31日
正道工業(馬來西亞)私人有限公司	馬來西亞	20%	20%

子 公 司 名 稱	分 配 予 非 控 制 權 益 之 綜 合 損 益	
	108年度	107年度
正道工業(馬來西亞)私人有限公司	(\$ 1,677)	(\$ 8,682)
其 他	( 57,489)	( 8,137)
合 計	(\$ 59,166)	(\$ 16,819)

子 公 司 名 稱	非 控 制 權 益	
	108年12月31日	107年12月31日
正道工業(馬來西亞)私人有限公司	\$ 83,175	\$ 84,852
其 他	3,473	59,035
合 計	\$ 86,648	\$ 143,887

以下子公司之彙總性財務資訊係以公司間交易銷除前之金額編製：

正道工業(馬來西亞)私人有限公司及其子公司

	108年12月31日	107年12月31日
流動資產	\$ 351,843	\$ 333,399
非流動資產	281,910	303,105
流動負債	( 204,616)	( 211,433)
非流動負債	( 21,012)	( 8,675)
權 益	\$ 408,125	\$ 416,396

權益歸屬於：

本公司業主	\$ 325,082	\$ 331,638
-------	------------	------------

非控制權益	83,175	84,852
正道工業(馬來西亞) 私人有限公司子公司之 非控制權益	( <u>132</u> )	( <u>94</u> )
	<u>\$ 408,125</u>	<u>\$ 416,396</u>
	108年度	107年度
營業收入	<u>\$ 243,460</u>	<u>\$ 224,194</u>
本年度淨損	(\$ 4,539)	(\$ 46,533)
其他綜合損益	( <u>3,732</u> )	<u>3,883</u>
綜合損益總額	<u>(\$ 8,271)</u>	<u>(\$ 42,650)</u>
淨損歸屬於：		
本公司業主	(\$ 3,582)	(\$ 37,024)
非控制權益	( 916)	( 9,473)
正道工業(馬來西亞) 私人有限公司子公司之 非控制權益	( <u>41</u> )	( <u>36</u> )
	<u>(\$ 4,539)</u>	<u>(\$ 46,533)</u>
綜合損益總額歸屬於：		
本公司業主	(\$ 6,556)	(\$ 33,932)
非控制權益	( 1,677)	( 8,682)
正道工業(馬來西亞) 私人有限公司子公司之 非控制權益	( <u>38</u> )	( <u>36</u> )
	<u>(\$ 8,271)</u>	<u>(\$ 42,650)</u>
	108年12月31日	107年12月31日
現金流量		
營業活動	(\$ 12,121)	(\$ 410)
投資活動	( 1,178)	( 16,479)
籌資活動	<u>9,430</u>	<u>22,973</u>
淨現金流(出)入	<u>(\$ 3,869)</u>	<u>\$ 6,084</u>



## 十二、採用權益法之投資

### 投資關聯企業

	108年12月31日	107年12月31日
<u>不具重大性之關聯企業</u>		
福州新信制動系統有限公司	<u>\$ 90,581</u>	<u>\$ -</u>

不具重大性之關聯企業如下：

公 司 名 稱	所 持 股 權 及 表 決 權 比 例	
	108年12月31日	107年12月31日
福州新信制動系統有限公司	31.66%	-

上述關聯企業之業務性質、主要營業場所及公司註冊之國家資訊，請參閱附表七「大陸投資資訊」。

合併公司於108年度取得個別不重大之關聯企業，取得該公司所產生之廉價購買利益為2,879仟元。

合併公司對 Admiral Skill Limited 持股 19% 權益之投資，於 107 年第 3 季原採權益法評價，107 年 12 月因向 Executive Ally Limited 購買 Admiral Skill Limited 股權，致使持股比例自 19% 上升為 74%，其投資關係由關聯企業變更為子公司；合併公司先前持有 19% 之權益，依取得控制日之公允價值再衡量變動已列為處分投資損益。此交易所產生認列於損益之金額計算如下：

先前已持有之權益之公允價值 (19%)	\$ 30,698
減：喪失重大影響當日之投資帳面金額	( 53,340)
加：採權益法之關聯企業之其他綜合損益份額	2,552
加：採權益法之關聯企業之資本公積	<u>118</u>
認列之損失	<u>(\$ 19,972)</u>

採用權益法之關聯企業之損益及其他綜合損益份額，係依據關聯企業同期間經會計師查核之財務報告認列。

### 十三、不動產、廠房及設備

	土	地	建	築	物	機	器	設	備	模	具	設	備	其	他	設	備	未	完	工	程	合	計	
<u>成 本</u>																								
107年1月1日餘額	\$	393,144	\$	396,116	\$	1,233,804	\$	79,933	\$	168,765	\$	161,797	\$	2,433,559										
取得子公司	-		-		319,733	-	153,106	-	34,457	-	-	-	-	507,296										
增 添	-		3,214		35,510		3,545		16,128		46,911			105,308										
處 分	-	(	6,310)	(	61,383)		-	(	6,151)		-	(	73,844)											
重分類	-		39,938		30,556		1,601		2,733	(	706)			74,122										
淨兌換差額		958	(	2,622)	212		1,277	(	807)	(	589)	(	1,571)											
107年12月31日餘額	\$	<u>394,102</u>	\$	<u>430,336</u>	\$	<u>1,558,432</u>	\$	<u>239,462</u>	\$	<u>215,125</u>	\$	<u>207,413</u>	\$	<u>3,044,870</u>										
<u>累計折舊</u>																								
107年1月1日餘額	\$	-	\$	226,324	\$	893,315	\$	60,831	\$	122,980	\$	-	\$	1,303,450										
取得子公司	-		-		184,351		38,613		13,263		-			236,227										
處 分	-	(	4,031)	(	58,519)		-	(	5,484)		-	(	68,034)											
折舊費用	-		25,274		72,938		6,024		12,482		-			116,718										
淨兌換差額		-	(	1,237)	445		322	(	695)		-	(	1,165)											
107年12月31日餘額	\$	<u>-</u>	\$	<u>246,330</u>	\$	<u>1,092,530</u>	\$	<u>105,790</u>	\$	<u>142,546</u>	\$	<u>-</u>	\$	<u>1,587,196</u>										
<u>累計減損</u>																								
107年1月1日餘額	\$	-	\$	-	\$	2,163	\$	-	\$	446	\$	-	\$	2,609										
取得子公司	-		-		2,560		23,711		9,335		-			35,606										
處 分	-		-	(	139)		-		-		-	(	139)											
淨兌換差額		-		-	21		198		78		-			297										
107年12月31日餘額	\$	<u>-</u>	\$	<u>-</u>	\$	<u>4,605</u>	\$	<u>23,909</u>	\$	<u>9,859</u>	\$	<u>-</u>	\$	<u>38,373</u>										
107年12月31日淨額	\$	<u>394,102</u>	\$	<u>184,006</u>	\$	<u>461,297</u>	\$	<u>109,763</u>	\$	<u>62,720</u>	\$	<u>207,413</u>	\$	<u>1,419,301</u>										

( 接 次 頁 )

(承前頁)

	土	地	建	築	物	機	器	設	備	模	具	設	備	其	他	設	備	未	完	工	程	合	計	
<b>成 本</b>																								
108年1月1日餘額	\$ 394,102	\$ 430,336	\$ 1,558,432	\$ 239,462	\$ 215,125	\$ 207,413	\$ 3,044,870																	
增 添	-	1,250	25,384	33,699	7,345	26,758	94,436																	
處 分	-	( 19,862)	( 25,833)	( 27,830)	( 13,707)	-	( 87,232)																	
重 分 類	-	76,854	87,437	( 94)	8,156	( 152,051)	20,302																	
淨兌換差額	( 1,219)	( 7,055)	( 29,962)	( 7,047)	( 3,636)	4,279	( 44,640)																	
108年12月31日餘額	<u>\$ 392,883</u>	<u>\$ 481,523</u>	<u>\$ 1,615,458</u>	<u>\$ 238,190</u>	<u>\$ 213,283</u>	<u>\$ 86,399</u>	<u>\$ 3,027,736</u>																	
<b>累計折舊</b>																								
108年1月1日餘額	\$ -	\$ 246,330	\$ 1,092,530	\$ 105,790	\$ 142,546	\$ -	\$ 1,587,196																	
處 分	-	( 19,862)	( 24,817)	( 7,214)	( 13,620)	-	( 65,513)																	
重 分 類	-	-	-	( 559)	-	-	( 559)																	
折舊費用	-	21,148	94,446	25,515	14,835	-	155,944																	
淨兌換差額	-	( 3,159)	( 20,204)	( 2,172)	( 2,045)	-	( 27,580)																	
108年12月31日餘額	<u>\$ -</u>	<u>\$ 244,457</u>	<u>\$ 1,141,955</u>	<u>\$ 121,360</u>	<u>\$ 141,716</u>	<u>\$ -</u>	<u>\$ 1,649,488</u>																	
<b>累計減損</b>																								
108年1月1日餘額	\$ -	\$ -	\$ 4,605	\$ 23,909	\$ 9,859	\$ -	\$ 38,373																	
處 分	-	-	( 154)	( 20)	( 5)	-	( 179)																	
重 分 類	-	-	-	( 13)	-	-	( 13)																	
減損損失	-	-	10,720	15,953	1,968	-	28,641																	
淨兌換差額	-	-	( 418)	( 972)	( 410)	-	( 1,800)																	
108年12月31日餘額	<u>\$ -</u>	<u>\$ -</u>	<u>\$ 14,753</u>	<u>\$ 38,857</u>	<u>\$ 11,412</u>	<u>\$ -</u>	<u>\$ 65,022</u>																	
108年12月31日淨額	<u>\$ 392,883</u>	<u>\$ 237,066</u>	<u>\$ 458,750</u>	<u>\$ 77,973</u>	<u>\$ 60,155</u>	<u>\$ 86,399</u>	<u>\$ 1,313,226</u>																	

因正道汽車配件(福州)有限公司部分連桿及鋁鍛件產品銷售情況欠佳，合併公司預期用於生產該產品之機器設備之未來經濟效益減少，致其可回收金額小於帳面金額，故合併公司於108年度認列減損損失12,477仟元。該減損損失已列入合併綜合損益表之其他利益及損失項下。

因上海坤億精密金屬成形製品有限公司部分液壓成形管件產品銷售情況欠佳，合併公司預期用於金屬零件液壓成形之機器設備之未來經濟效益減少，致其可回收金額小於帳面金額，故合併公司於108年度認列減損損失16,164仟元。該減損損失已列入合併綜合損益表之其他利益及損失項下。

合併公司係以公允價值減處分成本決定此機器設備之可回收金額，相關公允價值係以市場法及成本法決定，主要假設包含估計出售價值、經濟性貶值、功能性貶值及實體性貶值，屬於第2及第3等級公允價值衡量。

折舊費用係以直線基礎按下列耐用年數計提：

建築物	
主建物	16至56年
廠房工程	2至11年
機器設備	2至20年
模具設備	2至11年
其他設備	1至20年

本公司購入台南市仁德區大甲段農地 7,483 仟元作為廠房之用，已登記於本公司董事長名下並設定抵押於本公司。

合併公司設定作為借款擔保之不動產及廠房金額，請參閱附註二八。

#### 十四、租賃協議

##### (一) 使用權資產－108年

	108年12月31日
使用權資產帳面金額	<hr/>
土地	\$ 4,611
建築物	<u>36,996</u>
	<u>\$ 41,607</u>
	108年度
使用權資產之折舊費用	<hr/>
土地	\$ 185
建築物	<u>10,725</u>
	<u>\$ 10,910</u>

合併公司設定作為借款擔保之使用權資產金額，請參閱附註二八。

##### (二) 租賃負債－108年

	108年12月31日
租賃負債帳面金額	<hr/>
流動	<u>\$ 9,636</u>
非流動	<u>\$ 29,650</u>

租賃負債之折現率區間如下：

	108年12月31日
建築物	4.90%
 (三) 其他租賃資訊	
<u>108年</u>	
	108年度
短期租賃費用	<u>\$ 4,904</u>
低價值資產租賃費用	<u>\$ 289</u>
租賃之現金(流出)總額	<u>(\$ 16,475)</u>

## 十五、借 款

### (一) 短期借款

	108年12月31日	107年12月31日
<u>擔保借款</u> (附註二七及二八)		
銀行借款(1)	\$ 640,164	\$ 602,726
<u>無擔保借款</u>		
其 他(2)	<u>1,076</u>	<u>17,888</u>
	<u>\$ 641,240</u>	<u>\$ 620,614</u>

(1) 銀行週轉性借款之利率於 108 年及 107 年 12 月 31 日皆為 1.8%~6.75%。

(2) 其他係合併公司向非關係人借入之款項，108 年及 107 年度之利息費用分別依照流通在外借款餘額分別乘以為 4% 及 7% 計算。

### (二) 長期借款

				108年	107年
	到 期 日	重 大 條 款	有 效 利 率	12月31日	12月31日
浮動利率借款：					
高雄銀行擔保 新台幣銀行 借款	112.04.12	以土地及建築物為擔保並以 本公司董事長作擔保人， 自 107 年 4 月 12 日起，每 12 個月為一期，共分五期 償還。	2.45%	\$ 380,000	\$ 400,000

高雄銀行擔保 新台幣銀行 借款	112.09.17	以土地及建築物為擔保並以 本公司董事長作擔保人， 自 107 年 9 月 17 日起，12 個月後償還第一筆，之後 每半年為一期，共分八期 償還。	2.45%	63,000	70,000
高雄銀行擔保 新台幣銀行 借款	112.09.17	以寬魚股票為擔保並以本公 司董事長作擔保人，自 107 年 9 月 17 日起，12 個月 後償還第一筆，之後每半 年為一期，共分八期償還。	2.75%	\$ 27,000	\$ 30,000
固定利率借款：					
中租迪和股份 有限公司借 款	110.03.22	以借款總額 15%之存出保證 金為擔保並以本公司董事 長作擔保人，自 108 年 3 月 22 日起，每月為一期，共 分二十四期償還。	4.49%	24,176	-
中泰融資租賃 (蘇州)有 限公司借款	110.04.22	以機器設備為擔保，自 108 年 3 月 22 日起，每月為一期， 共分二十五期償還。	6.60%	27,015	-
馬來亞銀行借 款	114.03.20	以機器設備為擔保，自 108 年 10 月 20 日起，每月一期， 共分二十九期償還。	5%	21,013	-
中泰融資租賃 (蘇州)有 限公司借款	110.12.04	以存出保證金及機器設備為 擔保，自 109 年 1 月 4 日 起，於每月為一期，共分 24 期償還。	5.8%	16,359	-
銀行借款總額				<u>558,563</u>	<u>500,000</u>
減：列為 1 年內到期 部分				<u>( 79,159 )</u>	<u>( 30,000 )</u>
				<u>\$ 479,404</u>	<u>\$ 470,000</u>

合併公司於 108 年 3 月 22 日及 12 月 4 日將部分機器設備以售後買回之方式向中泰融資租賃（蘇州）有限公司取得融資款人民幣 9,800 仟元及 3,800 仟元（約為 44,884 仟元及 16,359 仟元），上述交易以分期方式償付，且在貸款未獲全部清償時，貸款機構保有對標的物之所有權。

#### 十六、其他應付款

	108年12月31日	107年12月31日
應付薪資及獎金	\$ 26,626	\$ 17,581
應付加工費	9,785	13,973
應付設備款	58,545	72,541
其 他	<u>120,730</u>	<u>150,118</u>
	<u>\$ 215,686</u>	<u>\$ 254,213</u>

## 十七、退職後福利計畫

### (一) 確定提撥計畫

合併公司中之本公司所適用「勞工退休金條例」之退休金制度，係屬政府管理之確定提撥退休計畫，依員工每月薪資 6% 提撥退休金至勞工保險局之個人專戶。

合併公司於中國大陸及馬來西亞之子公司之員工，係屬所在地政府營運之退休福利計畫成員。該子公司須提撥薪資成本之特定比例至退休福利計畫，以提供該計畫資金。合併公司對於此政府營運之退休福利計畫之義務僅為提撥特定金額。

### (二) 確定福利計畫

合併公司中之本公司依我國「勞動基準法」之退休金制度係屬政府管理之確定福利退休計畫。員工退休金之支付，係根據服務年資及核准退休日前 6 個月平均工資計算。本公司按員工每月薪資總額 15% 提撥退休金，交由勞工退休準備金監督委員會以該委員會名義存入台灣銀行之專戶，年度終了前，若估算專戶餘額不足給付次一年度內預估達到退休條件之勞工，次年度 3 月底前將一次提撥其差額。該專戶係委託勞動部勞動基金運用局管理，本公司並無影響投資管理策略之權利。

列入合併資產負債表之確定福利計畫金額列示如下：

	108年12月31日	107年12月31日
確定福利義務現值	\$ 159,586	\$ 165,580
計畫資產公允價值	( 133,102 )	( 133,541 )
淨確定福利負債	\$ 26,484	\$ 32,039

淨確定福利負債變動如下：

	確定福利義務現值	計畫資產公允價值	淨確定福利負債
107年1月1日餘額	\$ 183,906	( \$ 136,154 )	\$ 47,752
服務成本			
當期服務成本	727	-	727
利息費用(收入)	2,024	( 1,571 )	453
認列於損益	2,751	( 1,571 )	1,180

(接次頁)

(承前頁)

	確 定 福 利 義 務 現 值	計 畫 資 產 公 允 價 值	淨 確 定 福 利 負 債
再衡量數			
計畫資產報酬(除包含於淨 利息之金額外)	\$ -	(\$ 4,046)	(\$ 4,046)
精算損失—人口統計 假設變動	563	-	563
精算損失—財務假設 變動	2,039	-	2,039
精算利益—經驗調整	( 668)	-	( 668)
認列於其他綜合損益	1,934	( 4,046)	( 2,112)
福利支付	( 23,011)	22,891	( 120)
雇主提撥	-	( 14,661)	( 14,661)
107年12月31日餘額	\$ 165,580	(\$ 133,541)	\$ 32,039
108年1月1日餘額	\$ 165,580	(\$ 133,541)	\$ 32,039
服務成本			
當期服務成本	513	-	513
利息費用(收入)	1,636	( 1,364)	272
認列於損益	2,149	( 1,364)	785
再衡量數			
計畫資產報酬(除包含於淨 利息之金額外)	-	( 4,744)	( 4,744)
精算損失—財務假設 變動	3,764	-	3,764
精算利益—經驗調整	4,189	-	4,189
認列於其他綜合損益	7,953	( 4,744)	3,209
福利支付	( 16,096)	16,096	-
雇主提撥	-	( 9,549)	( 9,549)
108年12月31日餘額	\$ 159,586	(\$ 133,102)	\$ 26,484

本公司因「勞動基準法」之退休金制度暴露於下列風險：



1. 投資風險：勞動部勞動基金運用局透過自行運用及委託經營方式，將勞工退休基金分別投資於國內（外）權益證券與債務證券及銀行存款等標的，惟合併公司之計畫資產得分配金額係以不低於當地銀行2年定期存款利率計算而得之收益。
2. 利率風險：政府公債之利率下降將使確定福利義務現值增加，惟計畫資產之債務投資報酬亦會隨之增加，兩者對淨確定福利資產之影響具有部分抵銷之效果。
3. 薪資風險：確定福利義務現值之計算係參考計畫成員之未來薪資。因此計畫成員薪資之增加將使確定福利義務現值增加。

本公司之確定福利義務現值係由合格精算師進行精算，衡量日之重大假設如下：

	108年12月31日	107年12月31日
折現率	0.750%	1.000%
薪資預期增加率	1.500%	1.500%

若重大精算假設分別發生合理可能之變動，在所有其他假設維持不變之情況下，將使確定福利義務現值增加（減少）之金額如下：

	108年12月31日	107年12月31日
折現率		
增加 0.25%	(\$ 3,764)	(\$ 4,045)
減少 0.25%	\$ 3,904	\$ 4,200
薪資預期增加率		
增加 0.25%	\$ 3,804	\$ 4,103
減少 0.25%	(\$ 3,686)	(\$ 3,971)

由於精算假設可能彼此相關，僅單一假設變動之可能性不大，故上述敏感度分析可能無法反映確定福利義務現值實際變動情形。

	108年12月31日	107年12月31日
預期1年內提撥金額	\$ 9,156	\$ 9,671
確定福利義務平均到期期間	9.5年	9.9年

## 十八、 權益

### (一) 普通股股本

	108年12月31日	107年12月31日
額定股數(仟股)	<u>160,000</u>	<u>160,000</u>
額定股本	<u>\$ 1,600,000</u>	<u>\$ 1,600,000</u>
已發行且已收足股款之股數(仟股)	<u>123,162</u>	<u>122,774</u>
已發行股本	<u>\$ 1,231,618</u>	<u>\$ 1,227,735</u>

本公司股本變動係因員工執行認股權。

本公司於 99 年 9 月以私募方式現金增資發行新股 30,000 仟股，每股 12 元溢價發行，此增資案業已募集完成並已辦妥法定登記程序。

本公司為充實營運資金已於 107 年 5 月 7 日經股東常會決議通過辦理以私募辦理現金增資發行普通股 230,000 仟股，因無適當發行時機，本公司已於 108 年 6 月 6 日董事會決議中止該次私募增資案。

本公司為興建廠房及購置設備，已於 108 年 5 月 6 日經董事會擬議通過辦理私募普通股現金增資案，擬於總發行股數不超過 230,000 仟股額度之範圍內辦理私募，自股東會決議日起一年內預計分二次辦理；本案已提報於 108 年之股東會決議，並於股東會通過後辦理。

108 年 8 月 9 日董事會決議現金增資發行新股 40,000 仟股，並以每股 10 元面額發行，預計增資後實收股本為 1,631,618 仟元。上述現金增資案業經金管會證券期貨局於 108 年 11 月 15 日核准申報生效，並經董事會決議授權董事長訂定以 109 年 4 月 27 日為增資基準日。

### (二) 資本公積

	108年12月31日	107年12月31日
<u>得用以彌補虧損、發放現金或撥充股本(1)</u>		
股票發行溢價	\$ 74,361	\$ 73,585
實際取得或處分子公司股權價格與帳面價值差額	2,842	2,842
<u>僅得用以彌補虧損</u>		
股票發行溢價	6,851	2,609
已失效認股權	45,263	45,263
<u>不得作為任何用途</u>		
員工認股權	<u>7,422</u>	<u>6,185</u>
	<u>\$ 136,739</u>	<u>\$ 130,484</u>

(1) 此類資本公積得用以彌補虧損，亦得於公司無虧損時，用以發放現金或撥充股本，惟撥充股本時每年以實收股本之一定比率為限。

(三) 保留盈餘及股利政策

依本公司章程之盈餘分派政策規定，本公司年度決算如有盈餘，依法繳納稅捐，彌補累積虧損後，再提 10% 為法定盈餘公積，但法定盈餘公積已達本公司實收資本額時，得不再提列，其餘再依法令規定提列或迴轉特別盈餘公積；如尚有餘額，併同累積未分配盈餘，由董事會擬具盈餘分配議案，提請股東會決議分派股東股息紅利。本公司章程規定之員工及董事酬勞分派政策，參閱附註十九(六)員工酬勞及董事酬勞。

另依據本公司章程規定，本公司股利政策，係配合目前及未來之發展計畫、考量投資環境、資金需求及國內外競爭狀況，並兼顧股東利益等因素，由董事會擬具盈餘分配議案，分配股東股息紅利時，得以現金或股票方式為之，其中現金股利不低於股利總額之 50%。

十九、稅前淨損

稅前淨損係包含以下項目：

(一) 其他收入

	108年度	107年度
利息收入	\$ 1,237	\$ 12,969
股利收入	155	1,093
訴訟賠償收入	-	30,890
廉價購買利益	2,879	12,086
其他	<u>5,702</u>	<u>28,298</u>
	<u>\$ 9,973</u>	<u>\$ 85,336</u>

(二) 其他利益及損失

	108年度	107年度
淨外幣兌換(損失)利益	(\$ 2,177)	\$ 6,417
處分不動產、廠房及設備損失	( 20,970)	( 350)
不動產、廠房及設備減損損失	( 28,641)	-
處分投資損失	-	( 19,972)
透過損益按公允價值衡量之金融資產及負債之淨(損失)利益	( 8,835)	35,534
其他	<u>( 9,514)</u>	<u>( 24,604)</u>
	<u>(\$ 70,137)</u>	<u>(\$ 2,975)</u>

(三) 折舊及攤銷

	108年度	107年度
不動產、廠房及設備	\$ 155,944	\$ 116,718
使用權資產	10,910	-
無形資產	<u>3,264</u>	<u>1,546</u>
合 計	<u>\$ 170,118</u>	<u>\$ 118,264</u>
折舊費用依功能別彙總		
營業成本	\$ 142,104	\$ 101,032
營業費用	<u>24,750</u>	<u>15,686</u>
	<u>\$ 166,854</u>	<u>\$ 116,718</u>
攤銷費用依功能別彙總		
營業成本	\$ 381	\$ 439
營業費用	<u>2,883</u>	<u>1,107</u>
	<u>\$ 3,264</u>	<u>\$ 1,546</u>

(四) 財務成本

	108年度	107年度
銀行借款利息	\$ 37,303	\$ 26,861
公司債折價攤銷	-	1,659
租賃負債之利息	<u>2,039</u>	<u>-</u>
按攤銷後成本衡量之金融負債 之利息費用總額	39,342	28,520
減：列入符合要件資產成本之 金額	( <u>5,061</u> )	( <u>4,030</u> )
	34,281	24,490
其他財務成本	<u>-</u>	<u>3,150</u>
合 計	<u>\$ 34,281</u>	<u>\$ 27,640</u>

利息資本化相關資訊如下：

	108年度	107年度
利息資本化金額	\$ 5,061	\$ 4,030
利息資本化利率	2.39%	2.16%

(五) 員工福利費用

	108年度	107年度
退職後福利		
確定提撥計畫	\$ 15,158	\$ 14,114
確定福利計畫（附註十七）	<u>785</u>	<u>1,180</u>
	15,943	15,294
股份基礎給付		
權益交割（附註二二）	<u>5,479</u>	<u>2,484</u>
其他員工福利	<u>316,050</u>	<u>315,932</u>
員工福利費用合計	<u>\$ 337,472</u>	<u>\$ 333,710</u>
依功能別彙總		
營業成本	\$ 222,700	\$ 237,020
營業費用	<u>114,772</u>	<u>96,690</u>
	<u>\$ 337,472</u>	<u>\$ 333,710</u>

(六) 員工酬勞及董事酬勞

本公司依章程規定係以當年度扣除分派員工及董事酬勞前之稅前利益分別以 10%~15% 及不高於 5% 提撥員工及董事酬勞。因 108 年及 107 年皆為待彌補虧損，不擬估列應付員工酬勞及董事酬勞。

有關本公司 109 及 108 年董事會決議之員工酬勞及董事酬勞資訊，請至台灣證券交易所「公開資訊觀測站」查詢。

(七) 外幣兌換損益

	108年度	107年度
外幣兌換利益總額	\$ 17,599	\$ 39,281
外幣兌換損失總額	( <u>19,776</u> )	( <u>32,864</u> )
淨損益	( <u>\$ 2,177</u> )	<u>\$ 6,417</u>

## 二十、所得稅

### (一) 認列於損益之所得稅利益主要組成項目

	108年度	107年度
當期所得稅		
本年度產生者	\$ 365	\$ 595
遞延所得稅		
本年度產生者	( 1,611)	( 6,269)
稅率變動	-	( 12,114)
認列於損益之所得稅利益	( <u>\$ 1,246</u> )	( <u>\$ 17,788</u> )

會計所得與所得稅利益之調節如下：

	108年度	107年度
稅前淨損	( <u>\$ 368,375</u> )	( <u>\$ 152,620</u> )
稅前淨損按法定稅率計算之所得		
稅利益	(\$ 73,675)	(\$ 30,524)
稅上不可減除之費損	19,831	13,162
子公司盈餘遞延所得稅影響數	( 49,771)	( 30,241)
免稅所得	( 622)	( 9,669)
未認列之虧損扣抵及可減除暫時性差異之變動	110,738	63,767
合併個體適用不同稅率之影響	( 2,507)	( 2,088)
可轉換公司債原始發行成本攤銷財稅差異	-	3
稅率變動	-	( 12,114)
其他	( <u>5,180</u> )	( <u>10,084</u> )
認列於損益之所得稅利益	( <u>\$ 1,246</u> )	( <u>\$ 17,788</u> )

合併公司適用中華民國所得稅法之個體於 107 年所適用之稅率為 20%。我國於 107 年修正中華民國所得稅法，將營利事業所得稅稅率由 17% 調整為 20%。此外，107 年度未分配盈餘所適用之稅率由 10% 調降為 5%；中國地區及馬來西亞子公司所適用之稅率分別為 25% 及 24%；其他轄區所產生之稅額係依各相關轄區適用之稅率計算。

### (二) 遞延所得稅資產與負債

遞延所得稅資產及負債之變動如下：

108 年度

	認列於其他				年底餘額
	年初餘額	認列於損益	綜合損益	兌換差額	
<u>遞延所得稅資產</u>					
暫時性差異					
確定福利退休計畫	\$ 6,247	(\$ 1,743)	\$ 642	\$ -	\$ 5,146
國外營運機構兌換差額	24,949	-	3,852	-	28,801
虧損扣抵	34,446	( 1,133)	-	-	33,313
長期投資未實現損失	51,777	-	-	-	51,777
其他	<u>11,835</u>	<u>( 5,439)</u>	<u>-</u>	<u>-</u>	<u>6,396</u>
	<u>\$ 129,254</u>	<u>(\$ 8,315)</u>	<u>\$ 4,494</u>	<u>\$ -</u>	<u>\$ 125,433</u>

遞延所得稅負債

暫時性差異					
土地增值準備	\$ 76,990	\$ -	\$ -	\$ -	\$ 76,990
子公司未分配盈餘	30,119	( 741)	-	-	29,378
不動產、廠房及設備	8,675	( 9,002)	-	327	-
其他	<u>475</u>	<u>( 183)</u>	<u>-</u>	<u>-</u>	<u>292</u>
	<u>\$ 116,259</u>	<u>(\$ 9,926)</u>	<u>\$ -</u>	<u>\$ 327</u>	<u>\$ 106,660</u>

107 年度

	認列於其他				年底餘額
	年初餘額	認列於損益	綜合損益	兌換差額	
<u>遞延所得稅資產</u>					
暫時性差異					
確定福利退休計畫	\$ 7,973	(\$ 1,210)	(\$ 516)	\$ -	\$ 6,247
國外營運機構兌換差額	20,259	-	4,690	-	24,949
虧損扣抵	39,475	( 5,029)	-	-	34,446
長期投資未實現損失	44,011	7,766	-	-	51,777
其他	<u>8,623</u>	<u>3,212</u>	<u>-</u>	<u>-</u>	<u>11,835</u>
	<u>\$ 120,341</u>	<u>\$ 4,739</u>	<u>\$ 4,174</u>	<u>\$ -</u>	<u>\$ 129,254</u>

遞延所得稅負債

暫時性差異

土地增值準備	\$ 76,990	\$ -	\$ -	\$ -	\$ 76,990
子公司未分配盈餘	31,867	( 1,748)	-	-	30,119
不動產、廠房及設備	20,677	( 12,273)	-	271	8,675
其他	<u>98</u>	<u>377</u>	<u>-</u>	<u>-</u>	<u>475</u>
	<u>\$ 129,632</u>	<u>(\$ 13,644)</u>	<u>\$ -</u>	<u>\$ 271</u>	<u>\$ 116,259</u>

(三) 未於資產負債表中認列遞延所得稅資產之可減除暫時性差異及未使用虧損扣抵金額

	108年12月31日	107年12月31日
本公司虧損扣抵		
109 年度到期	\$ 124,594	\$ 116,957
110 年度到期	29,817	-
112 年度到期	<u>15,887</u>	<u>-</u>
	<u>\$ 170,298</u>	<u>\$ 116,957</u>
子公司虧損扣抵		
113 年度到期	\$ 8,481	\$ 8,481
115 年度到期	19	19
116 年度到期	63	63
117 年度到期	63	63
118 年度到期	<u>53</u>	<u>-</u>
	<u>\$ 8,679</u>	<u>\$ 8,626</u>
可減除暫時性差異		
子公司未實現損失	<u>\$ 410,616</u>	<u>\$ 159,199</u>



(四) 未使用之虧損扣抵相關資訊

截至 108 年 12 月 31 日止，母公司虧損扣抵相關資訊如下：

尚未扣抵餘額	最後扣抵年度
<u>\$ 124,594</u>	<u>109</u>
29,817	110
59,022	112
15,030	113
27,201	115
33,522	116
<u>47,679</u>	<u>117</u>
<u>\$ 336,865</u>	

截至 108 年 12 月 31 日止，子公司虧損扣抵相關資訊如下：

尚未扣抵餘額	最後扣抵年度
<u>\$ 8,481</u>	<u>113</u>
19	115
63	116
63	117
<u>53</u>	<u>118</u>
<u>\$ 8,679</u>	

(五) 所得稅核定情形

本公司及國內子公司之營利事業所得稅申報，分別截至 105 年度及 106 年度以前之申報案件業經稅捐稽徵機關核定。

二一、每股虧損

用以計算每股虧損之淨損及普通股加權平均股數如下：

本年度淨損

	108年度	107年度
歸屬於本公司業主之淨損	<u>(\$ 309,482)</u>	<u>(\$ 116,612)</u>
具稀釋作用潛在普通股之影響：		
無	<u>-</u>	<u>-</u>
用以計算稀釋每股損失盈餘之淨損	<u>(\$ 309,482)</u>	<u>(\$ 116,612)</u>

股 數

單位：仟股

	108年度	107年度
用以計算基本每股盈餘之普通股加 權平均股數	122,838	122,491
具稀釋作用潛在普通股之影響：		
員工認股權	-	-
用以計算稀釋每股盈餘之普通股加 權平均股數	<u>122,838</u>	<u>122,491</u>

108及107年度因產生稅後淨損，故計算稀釋每股盈餘相關潛在項目時，將產生反稀釋作用，故不予列入。

二二、股份基礎給付協議

本公司員工認股權計畫

本公司分別於108年1月、105年及104年11月給與員工認股權2,300單位、1,000單位及1,500單位，每一單位可認購普通股一仟股。給與對象包含本公司及子公司符合特定條件之員工。認股權之存續期間為5年，憑證持有人於發行屆滿2年之日起，可行使被給與之一定比例之認股權。認股權行使價格不低於認股權憑證發行日普通股收盤價之75%，實際認股價格由董事會決定之。認股權發行後，遇有該公司普通股股份發生變動或發放現金股利時，認股權行使價格依規定公式予以調整。

員工認股權之相關資訊如下：

	108年度		107年度	
	加權平均 執行價格 (元)	單 位	加權平均 執行價格 (元)	單 位
年初流通在外	1,179	\$ 12.00	1,643	\$ 12.00
本期放棄	( 183)	13.31	( 131)	12.00
本期執行	( 388)	12.00	( 333)	12.00
本年度給予	<u>2,300</u>	15.98	<u>-</u>	12.00
年底流通在外	<u>2,908</u>	14.99	<u>1,179</u>	12.00
年底可執行	<u>368</u>	12.00	<u>222</u>	12.00

截至資產負債表日，流通在外之員工認股權相關資訊如下：

	108年12月31日	107年12月31日
執行價格之範圍（元）	\$ 12.00-15.98	\$ 12.00
加權平均剩餘合約期限（年）	2.69年	2.41年

本公司 108 年 1 月、105 年及 104 年 11 月給與之員工認股權使用近似美式選擇權（Pseudo American Option）評價模式，評價模式所採用之輸入值如下：

	108年1月	105年11月	104年11月
給與日股價	21.30 元	14.15 元	15.75 元
執行價格	15.98 元	12.00 元	12.00 元
預期波動率	29.98%	28.59%	28.74%
存續期間	5 年	5 年	5 年
預期股利率	0%	0%	0%
無風險利率	0.5400~0.7249%	0.5082~0.7244%	0.4611~0.8617%

預期波動率係基於過去 5 年歷史股票價格波動率。

108 年及 107 年度認列之酬勞成本分別為 5,479 仟元及 2,484 仟元。

### 二三、企業合併

#### （一）收購子公司

	主要營運活動	收購日	具表決權之 所有權權益/ 收購比例（%）	移轉對價
Admiral Skill Limited 及其子公司	一般投資業；汽車零件及其他金屬成型製品等	107年12月3日	74%	\$ 80,009

合併公司於 107 年度收購 Admiral Skill Limited 及其子公司係為繼續擴展合併公司業務範圍，並達到生產技術的垂直整合。

#### （二）移轉對價

	Admiral Skill Limited 及其子公司
現金	\$ 48,531
其他應付款	31,478
	<u>\$ 80,009</u>

收購相關成本已予排除於移轉對價之外，並認列於收購當年度之其他費用。

(三) 收購日取得之資產及承擔之負債

	Admiral Skill Limited 及其子公司
流動資產	
現金	\$ 8,765
應收票據、帳款及其他應收款	37,207
存貨	51,336
其他流動資產	8,051
非流動資產	
不動產、廠房及設備	235,463
無形資產	5,551
其他非流動資產	11,405
流動負債	
短期借款	( 22,175)
應付帳款及其他應付款	( 140,264)
其他流動負債	( 5,314)
	<u>\$ 190,025</u>

(四) 因收購產生之廉價購買利益

	Admiral Skill Limited 及其子公司
移轉對價	\$ 80,009
已持有股權之公允價值	30,698
非控制權益金額	67,232
減：所取得可辨認淨資產之公允價值	( <u>190,025</u> )
因收購產生之廉價購買利益	( <u>\$ 12,086</u> )

(五) 取得子公司之淨現金流出

	Admiral Skill Limited 及其子公司
現金支付之對價	\$ 80,009
減：其他應付款	( 31,478)
減：取得之現金及約當現金餘額	( <u>8,765</u> )
	<u>\$ 39,766</u>

(六) 企業合併對經營成果之影響

自收購日起，來自被收購公司之經營成果如下：

	Admiral Skill Limited 及其子公司
營業收入	<u>\$ 1,789</u>
本年度淨損	( <u>\$ 24,482</u> )

倘該等企業合併係發生於收購日所屬之會計年度開始日，107 年度合併公司擬制營業收入及淨損分別為 109,976 仟元及 153,410 仟元。該等金額無法反映若企業合併於收購當年度開始日完成時，合併公司實際可產生之收入及營運結果，亦不應作為預測未來營運結果之用。

二四、與非控制權益之權益交易

合併公司於 108 年 7 月未按持股比例認購 Admiral Skill Limited 公司現金增資股權，致持股比例由 74% 上升至 75%。

合併公司於 108 年 7 月未按持股比例認購 Joint Fortune Company 公司現金增資股權，致持股比例由 87% 上升至 88%。

由於上述交易並未改變合併公司對該等子公司之控制，合併公司係視為權益交易處理。

	Admiral Skill Limited	Joint Fortune Company
給付之現金對價	(\$ 11,652)	(\$ 11,512)
子公司淨資產帳面金額按相對權益 變動計算應轉出非控制權益之金 額	<u>9,760</u>	<u>11,159</u>
權益交易差額	( <u>\$ 1,892</u> )	( <u>\$ 353</u> )

	Admiral Skill Limited	Joint Fortune Company	合	計
<u>權益交易差額調整科目</u>				
待彌補虧損	(\$ 1,892)	(\$ 353)	(\$	2,245)

## 二五、資本風險管理

合併公司進行資本管理以確保集團內各企業能夠於繼續經營之前提下，藉由將債務及權益餘額最適化，以使股東報酬極大化。

合併公司資本結構係由合併公司之淨債務（即借款減除現金及約當現金）及權益（即股本、資本公積、保留盈餘、其他權益項目及非控制權益）組成。

合併公司不須遵守其他外部資本規定。

## 二六、金融工具

### （一）公允價值資訊－以重複性基礎按公允價值衡量之金融工具

#### 1. 公允價值層級

108年12月31日

	第 1 等級	第 2 等級	第 3 等級	合	計
<u>透過損益按公允價值衡 量之金融資產</u>					
國內私募上櫃股票	\$ 60,500	\$ -	\$ -	\$	60,500

107年12月31日

	第 1 等級	第 2 等級	第 3 等級	合	計
<u>透過損益按公允價值衡 量之金融資產</u>					
國內私募上櫃股票	\$ -	\$ 70,080	\$ -	\$	70,080
國內上市（櫃）股票	21,833	-	-	21,833	
	\$ 21,833	\$ 70,080	\$ -	\$	91,913

合併公司持有之國內私募上櫃股票於 108 年度補辦公開發行生效，而使公允價值衡量由第 2 等級移轉至第 1 等級，參閱附註七。

107 年度無第 1 等級與第 2 等級公允價值衡量間移轉之情形。

2. 第 2 等級公允價值衡量之評價技術及輸入值

金融工具類別評價技術及輸入值

國內私募上櫃股票

公開發行普通股之公允價值扣減受閉鎖期限制之補償溢酬。

(二) 金融工具之種類

	108年12月31日	107年12月31日
<u>金融資產</u>		
透過損益按公允價值衡量		
強制透過損益按公允價值 衡量	\$ 60,500	\$ 91,913
按攤銷後成本衡量之金融 資產 (註 1)	438,635	629,163
<u>金融負債</u>		
按攤銷後成本衡量 (註 2)	1,623,454	1,533,649

註 1：餘額係包含現金及約當現金、債務工具投資、應收帳款、應收票據、其他應收款及存出保證金等按攤銷後成本衡量之金融資產。

註 2：餘額係包含短期借款、應付票據、應付帳款、其他應付款、長期借款及存入保證金等按攤銷後成本衡量之金融負債。

(三) 財務風險管理目的與政策

合併公司主要金融工具包括權益及債務工具投資、應收票據及帳款、應付票據及帳款、借款及租賃負債。合併公司之財務管理部門係為各業務單位提供服務，統籌協調進入國內與國際金融市場操作，藉由依照風險程度與廣度分析暴險之內部風險報告監督及管理合併公司營運有關之財務風險。該等風險包括市場風險(包含匯率風險、利率風險及其他價格風險)、信用風險及流動性風險。

合併公司透過衍生金融工具規避暴險，以減輕該等風險之影響。衍生金融工具之運用受合併公司董事會通過之政策所規範，其為匯率風險、利率風險、信用風險、衍生金融工具與非衍生金融工具之運用以及剩餘流動資金之投資書面原則。內部稽核人員持續地針對政策之遵循與暴險額度進行複核。合併公司並未以投機目的而進行金融工具(包括衍生金融工具)之交易。

1. 市場風險

合併公司之營運活動使合併公司承擔之主要財務風險為外幣匯率變動風險(參閱下述(1))以及利率變動風險(參閱下述(2))。

合併公司有關金融工具市場風險之暴險及其對該等暴險之管理與衡量方式並無改變。

#### (1) 匯率風險

本公司及子公司從事外幣計價之銷貨與進貨交易，因而使合併公司產生匯率變動暴險。合併公司匯率暴險之管理係於政策許可之範圍內，利用遠期外匯合約管理風險。

合併公司於資產負債表日非功能性貨幣計價之貨幣性資產與貨幣性負債帳面金額（包含合併財務報表中已沖銷之非功能性貨幣計價之貨幣性項目），參閱附註三十。

#### 敏感度分析

合併公司主要受到美元匯率波動之影響。

下表詳細說明當新台幣對美元之匯率增加及減少 3% 時，合併公司之敏感度分析。3% 係為合併公司內部向主要管理階層報告匯率風險時所使用之敏感度比率，亦代表管理階層對外幣匯率之合理可能變動範圍之評估。敏感度分析僅包括流通在外之外幣貨幣性項目，並將其年底之換算以匯率變動 3% 予以調整。下表之正數係表示當新台幣相對於美元貶值 3% 時，將使稅前淨利增加之金額；當新台幣相對於美元升值 3% 時，其對稅前淨利之影響將為同金額之負數。

	美 元 之 影 響	
	108年度	107年度
損 益	\$ 3,549	\$ 6,289

#### (2) 利率風險

合併公司於資產負債表日受利率暴險之金融資產及金融負債帳面金額如下：

	108年12月31日	107年12月31日
具公允價值利率風險		
— 金融負債	\$ 181,078	\$ 107,328
具現金流量利率風險		
— 金融資產	97,492	223,852
— 金融負債	1,018,725	1,013,286

#### 敏感度分析

下列敏感度分析係依衍生及非衍生工具於資產負債表日之利率暴險而決定。對於浮動利率負債，其分析方式係假設資產負債表日流通在外之負債金額於報導期間皆流通在外。合併公



司內部向主要管理階層報告利率時所使用之變動率為利率增加或減少 50 基點，此亦代表管理階層對利率之合理可能變動範圍之評估。

若利率增加／減少 50 基點，在所有其他變數維持不變之情況下，合併公司 108 及 107 年度之稅前淨利將減少／增加 4,606 仟元及 3,947 仟元。

### (3) 其他價格風險

合併公司因上市櫃權益證券投資而產生價格暴險。合併公司價格風險主要集中於台灣地區交易所之權益工具。

#### 敏感度分析

若權益工具價格上漲／下跌 5%，108 及 107 年度稅前損益將因持有該等投資增加／減少 3,025 仟元及 4,596 仟元。

## 2. 信用風險

信用風險係指交易對方拖欠合約義務而造成合併公司財務損失之風險。截至資產負債表日，合併公司可能因交易對方未履行義務造成財務損失之最大信用風險暴險主要係來自於合併資產負債表所認列之金融資產帳面金額。

合併公司信用風險主要係集中於合併公司非關係人最大客戶，截至 108 年及 107 年 12 月 31 日止應收帳款總額來自該公司之比率分別為 11% 及 16%。

## 3. 流動性風險

合併公司係透過管理及維持足夠部位之現金及約當現金以支應營運並減輕現金流量波動之影響。合併公司管理階層監督銀行融資額度使用狀況並確保借款合同條款之遵循。

銀行借款對合併公司而言係為一項重要流動性來源。截至 108 年及 107 年 12 月 31 日止，合併公司未動用之融資額度請參閱下列(2) 融資額度之說明。

### (1) 非衍生金融負債之流動性及利率風險表

非衍生金融負債剩餘合約到期分析係依合併公司最早可能被要求還款之日期，按金融負債未折現現金流量（包括本金及估計利息）編製。因此合併公司可被要求立即還款之銀行借款，係列於下表中最早之期間內，不考慮銀行立即執行該權利之機率；其他非衍生金融負債到期分析係依照約定之還款日編製。

#### 108 年 12 月 31 日

	要求即付或			
	短於 1 個月	1 至 3 個月	3 個月至 1 年	1 年 以 上
<u>非衍生金融負債</u>				
無附息負債	\$ 162,331	\$ 194,178	\$ 93,765	\$ -

浮動利率工具	160,001	150,875	282,621	462,228
固定利率工具	4,770	9,522	133,856	39,808
租賃負債	<u>928</u>	<u>1,857</u>	<u>8,564</u>	<u>31,662</u>
	<u>\$ 328,030</u>	<u>\$ 356,432</u>	<u>\$ 518,806</u>	<u>\$ 533,698</u>

租賃負債到期分析之進一步資訊如下：

	短於1年	1~5年	5~10年
租賃負債	<u>\$ 11,349</u>	<u>\$ 31,662</u>	<u>\$ -</u>

107年12月31日

	要求即付或			
	短於1個月	1至3個月	3個月至1年	1年以上
<u>非衍生金融負債</u>				
無附息負債	\$ 138,284	\$ 166,228	\$ 126,101	\$ -
浮動利率工具	59,181	134,096	364,512	503,349
固定利率工具	<u>537</u>	<u>1,073</u>	<u>110,026</u>	<u>-</u>
	<u>\$ 198,002</u>	<u>\$ 301,397</u>	<u>\$ 600,639</u>	<u>\$ 503,349</u>

上述非衍生金融負債之浮動利率工具金額，將因浮動利率與資產負債表日所估計之利率不同而改變。

(2) 融資額度

	108年12月31日	107年12月31日
未動用額度	<u>\$ 165,439</u>	<u>\$ 112,794</u>

## 二七、關係人交易

本公司及子公司（係本公司之關係人）間之交易、帳戶餘額、收益及費損於合併時全數予以銷除，故未揭露於本附註。除已於其他附註揭露外，合併公司與其他關係人間之交易如下。

### (一) 關係人名稱及其關係

關 係 人 名 稱	與 合 併 公 司 之 關 係
郭建廷	本公司之董事長
李銘祥	本公司之董事
程浩	子公司之董事

### (二) 向關係人借款

關 係 人 類 別 / 名 稱	108年12月31日	107年12月31日
本公司之董事長	\$ 1,076	\$ -
本公司之董事	1,076	-
子公司之董事	<u>1,076</u>	<u>-</u>
	<u>\$ 3,228</u>	<u>\$ -</u>

合併公司向關係人借款之借款利率與市場利率相當，且皆為無擔保借款。

### (三) 背書保證

#### 取得背書保證

關 係 人 類 別 / 名 稱	108年度	107年度
本公司之董事長		
被保證金額	<u>\$ 1,041,146</u>	<u>\$ 948,000</u>
實際動支金額（帳列擔保銀行借款）	<u>\$ 950,702</u>	<u>\$ 937,071</u>

### (四) 主要管理階層之獎酬

	108年度	107年度
短期員工福利	\$ 16,772	\$ 13,917
股份基礎給付	1,843	636
退職後福利	<u>382</u>	<u>264</u>
	<u>\$ 18,997</u>	<u>\$ 14,817</u>

董事及其他主要管理階層之薪酬係由薪酬委員會依照個人績效及市場趨勢決定。

## 二八、質抵押之資產

合併公司下列資產業經提供為向銀行借款之擔保品：

	108年12月31日	107年12月31日
受限制銀行存款（帳列按攤銷後成本衡量之金融資產－流動）	\$ 18,044	\$ 5,001
國內上櫃股票	60,500	70,080
土地	392,883	394,102
建築物淨額	237,066	184,006
機器設備等淨額	75,726	-
存出保證金	8,774	-
土地使用權（帳列使用權資產）	4,611	-
土地使用權（帳列長期預付租金）	-	4,974
	<u>\$ 797,604</u>	<u>\$ 658,163</u>

## 二九、重大承諾及或有事項

除其他附註所述者外，合併公司於資產負債表日有下列重大承諾事項及或有事項：

### （一）重大承諾

合併公司未認列之合約承諾如下

	108年12月31日	107年12月31日
購置不動產、廠房及設備	<u>\$ 1,670</u>	<u>\$ 7,134</u>

### （二）或有事項

新北市「變更板橋都市計畫（江翠北側地區）細部計畫」AB區發展單元自辦市地重劃案：

1. 本公司於97年3月參與上市公司美亞鋼管廠股份有限公司（以下簡稱美亞公司）簽訂預定土地買賣契約書，買受上述重劃案地主預定分回之土地，面積約1,402.99坪，合約總價款為631,340仟元，本公司已依合約支付價款30,890仟元。該案目前尚未完成過戶手續予本公司，依合約規定，地主須依收款進度設定1.20倍之第一順位他項權利與本公司。另依合約規定倘若地主有違約情事者，本公司得解除契約並要求加倍返還已支付價款，以為違約賠償。

2. 本公司於 102 年 10 月 23 日向臺灣臺北地方法院提出請求支付違約金之民事訴訟，於 105 年 4 月 15 日經臺灣臺北地方法院 102 年度重訴字第 1206 號判決地主應給付本公司 61,780 仟元及自 102 年 10 月 31 日起至清償日止，按年息 5% 計算之利息，全案於 107 年 8 月 27 日最高法院以 106 年度台上字第 2437 號判決定讞。
3. 另本公司仍針對本案所衍生應得而未得利益持續上訴，最高法院於 107 年 8 月 27 日以 106 年度台上字第 2437 號判決發回高等法院更審，經高等法院於 108 年 8 月 20 日以 107 年度重上更一字第 126 號判決地主應給付本公司 49,302 仟元及自 103 年 7 月 6 日起至清償日止，按年息 5% 計算之利息，惟雙方皆對判決結果不服，已分別提出上訴。依 109 年 3 月 12 日律師回覆函之意見，由於本案所衍生應得而未得利益持續訴訟進展尚繫於法院審理，故無法合理估計可能產生之影響。

### 三十、具重大影響之外幣資產及負債資訊

以下資訊係按合併公司功能性貨幣以外之外幣彙總表達，所揭露之匯率係指該等外幣換算至功能性貨幣之匯率。具重大影響之外幣資產及負債如下：

108 年 12 月 31 日

	外 幣 匯 率		帳 面 金 額
<u>外 幣 資 產</u>			
<u>貨幣性項目</u>			
美 元	\$ 6,158	29.98 (美元：新台幣)	\$ 184,617
美 元	1,968	4.090 (美元：馬 幣)	59,001
美 元	105	6.964 (美元：人民幣)	<u>3,148</u>
			<u>\$ 246,766</u>
<u>外 幣 負 債</u>			
<u>貨幣性項目</u>			
美 元	2,421	29.98 (美元：新台幣)	\$ 72,582
美 元	1,815	4.09 (美元：馬 幣)	54,414
美 元	49	6.964 (美元：人民幣)	<u>1,469</u>
			<u>\$ 128,465</u>
<u>非貨幣性項目</u>			
採權益法之關聯企業			
人 民 幣	21,041	4.305 (人民幣：新台幣)	<u>\$ 90,581</u>

107年12月31日

	外 幣 匯 率		帳 面 金 額
<u>外 幣 資 產</u>			
<u>貨幣性項目</u>			
美 元	\$ 8,430	30.715 (美元：新台幣)	\$ 258,920
美 元	956	4.151 (美元：馬 幣)	29,365
美 元	105	6.868 (美元：人民幣)	<u>3,241</u>
			<u>\$ 291,526</u>
<u>外 幣 負 債</u>			
<u>貨幣性項目</u>			
美 元	816	30.715 (美元：新台幣)	\$ 25,060
美 元	1,751	4.151 (美元：馬 幣)	53,790
美 元	99	6.868 (美元：人民幣)	<u>3,049</u>
			<u>\$ 81,899</u>

具重大影響之外幣兌換損益（已實現及未實現）如下：

	108年度		107年度	
功能性貨幣	功能性貨幣淨兌換	功能性貨幣淨兌換	功能性貨幣淨兌換	功能性貨幣淨兌換
兌表達貨幣	(損) 益	(損) 益	(損) 益	(損) 益
新台幣	1 (新台幣：新台幣)	(\$ 2,028)	1 (新台幣：新台幣)	\$ 7,379
馬 幣	7.679 (馬幣：新台幣)	422	7.473 (馬幣：新台幣)	( 827)
人 民 幣	4.472 (人民幣：新台幣)	( 571)	4.502 (人民幣：新台幣)	( 135)
		<u>(\$ 2,177)</u>		<u>\$ 6,417</u>

### 三一、附註揭露事項

(一) 重大交易事項及(二)轉投資事業相關資訊：

1. 資金貸與他人：附表一。
2. 為他人背書保證：附表二。
3. 期末持有有價證券情形：附表三。
4. 累積買進或賣出同一有價證券之金額達新臺幣 3 億元或實收資本額 20% 以上：無。
5. 取得不動產之金額達新臺幣 3 億元或實收資本額 20% 以上：無。

6. 處分不動產之金額達新臺幣 3 億元或實收資本額 20% 以上：無。
7. 與關係人進、銷貨之金額達新臺幣 1 億元或實收資本額 20% 以上：附表四。
8. 應收關係人款項達新臺幣 1 億元或實收資本額 20% 以上：無。
9. 從事衍生工具交易：無。
10. 母子公司間及各子公司間之業務關係及重要交易往來情形及金額：附表五。
11. 被投資公司資訊：附表六。

(三) 大陸投資資訊：

1. 大陸被投資公司名稱、主要營業項目、實收資本額、投資方式、資金匯出入情形、持股比例、本期損益及認列之投資損益、期末投資帳面金額、已匯回投資損益及赴大陸地區投資限額：附表七。
2. 與大陸被投資公司直接或間接經由第三地區所發生下列之重大交易事項，及其價格、付款條件、未實現損益：附表八。
  - (1) 進貨金額及百分比與相關應付款項之期末餘額及百分比。
  - (2) 銷貨金額及百分比與相關應收款項之期末餘額及百分比。
  - (3) 財產交易金額及其所產生之損益數額。
  - (4) 票據背書保證或提供擔保品之期末餘額及其目的。
  - (5) 資金融通之最高餘額、期末餘額、利率區間及當期利息總額。
  - (6) 其他對當期損益或財務狀況有重大影響之交易事項，如勞務之提供或收受等。

三二、部門資訊

提供給主要營運決策者用以分配資源及評量部門績效之資訊，著重於每一交付或提供之產品或勞務之種類。合併公司之應報導部門如下：

正道工業股份有限公司

正道工業（馬來西亞）私人有限公司

正道汽車配件（福州）有限公司

上海坤億精密金屬成形製品有限公司

(一) 部門收入與營運結果

合併公司繼續營業單位之收入與營運結果依應報導部門分析如下：

	部 門 收 入		部 門 損 益	
	108年度	107年度	108年度	107年度
正道工業股份有限公司	\$ 864,603	\$ 861,230	(\$ 25,248)	(\$ 37,099)
正道工業(馬來西亞)私人有限公司	243,460	224,194	( 8,193)	( 59,257)
正道汽車配件(福州)有限公司	141,451	260,673	( 118,981)	( 73,626)
上海坤億精密金屬成形製品有限公司	78,505	1,799	( 118,565)	( 41,749)
其 他	<u>77,586</u>	<u>71,991</u>	( <u>744</u> )	( <u>256</u> )
	1,405,605	1,419,887	( 271,389)	( 211,987)
減：營運部門間之收入或損益	( <u>229,092</u> )	( <u>216,764</u> )	<u>4,167</u>	<u>4,650</u>
繼續營業單位總額	<u>\$ 1,176,513</u>	<u>\$ 1,203,123</u>	( 275,556)	( 207,337)
其他收入			9,973	85,336
其他利益及損失			( 70,137)	( 2,975)
財務成本			( 34,281)	( 27,640)
採用權益法之關聯企業損益份額			<u>1,626</u>	( <u>4</u> )
稅前淨損			( <u>\$ 368,375</u> )	( <u>\$ 152,620</u> )

部門間銷貨係依價格採成本加成計價。

部門利益係指各個部門所賺取之利潤，不包含其他收入、其他利益及損失、財務成本及採用權益法之關聯企業損益份額，此衡量金額係提供予主要營運決策者，用以分配資源予部門及評量其績效。

(二) 主要產品之收入

合併公司繼續營業單位之主要產品收入分析如下：

	108年度	107年度
活 塞	\$ 238,144	\$ 266,142
鍛 品	550,971	694,349
其 他	<u>387,398</u>	<u>242,632</u>
	<u>\$ 1,176,513</u>	<u>\$ 1,203,123</u>



(三) 地區別資訊

合併公司主要於四個地區營運－台灣、馬來西亞、中國及美國。

合併公司來自外部客戶之營業單位收入依客戶地點區分與非流動資產按資產所在地區分之資訊列示如下：

	來自外部客戶之收入		非流動資產	
	108年度	107年度	108年12月31日	107年12月31日
台灣	\$ 314,135	\$ 318,024	\$ 617,943	\$ 629,598
馬來西亞	98,354	104,684	281,910	303,105
中國	368,589	325,657	495,405	551,222
美國	222,849	269,962	-	-
其他	<u>172,586</u>	<u>184,796</u>	<u>-</u>	<u>-</u>
	<u>\$ 1,176,513</u>	<u>\$ 1,203,123</u>	<u>\$ 1,395,258</u>	<u>\$ 1,483,925</u>

非流動資產不包括分類為金融工具、採用權益法之投資及遞延所得稅資產之資產。

(四) 主要客戶資訊

客戶名稱	108年度		107年度	
	金額	%	金額	%
THERMO KING CORPORATION GROUP	\$ 303,956	26	\$ 301,000	25

正道工業股份有限公司

資金貸與他人

民國 108 年 1 月 1 日至 12 月 31 日

附表一

單位：新台幣或人民幣或美元仟元

編號 (註 1)	貸出資 金公司	貸與對 象	往來科目	是否為 關係人	本 期 最 高 金 額	期 末 餘 額	實 際 動 支 金 額	利 率 區 間	資 金 貸 與 性 質 (註 2)	業 務 往 來 金	有短期融 通資 金必要之 原因	提 列 備 抵 呆 帳 金 額	擔 保 品		對個別對 象 資 金 貸 與 限 額 (註 3)	資 金 貸 與 總 限 額 (註 3)	備 註	
													名 稱	價 值				
0	正道工業股份有 限公司	正道汽車配件(福 州)有限公司	其他應收款	是	\$ 47,400 (USD 1,500)	\$ -	\$ -	5%	2	\$ -	營運週轉	\$ -	-	-	\$ 119,292 (1)	\$ 159,056 (2)		
			其他應收款	是	30,895 (USD 1,000)	-	-	5%	2	-	營運週轉	-	-	-	119,292 (1)	159,056 (2)		
		Right Way North America Inc	其他應收款	是	47,400 (USD 1,500)	-	-	5%	1	128,743	-	-	-	-	-	128,743 (1)	159,056 (2)	
			其他應收款	是	45,750 (USD 1,500)	44,970 (USD 1,500)	44,970 (USD 1,500)	5%	1	128,743	-	-	-	-	-	128,743 (1)	159,056 (2)	
			其他應收款	是	31,040 (USD 1,000)	29,980 (USD 1,000)	14,162 (USD 472)	3.5%	1	53,911	-	-	-	-	-	53,911 (1)	159,056 (2)	
1	正道汽車配件 (福州)有限 公司	上海坤億精密金屬成 形制品有限公司	其他應收款	是	23,015 (RMB 5,000)	-	-	7.1%	2	-	營運週轉	-	-	-	34,497 (3)	68,993 (4)		
			其他應收款	是	4,603 (RMB 1,000)	-	-	7.1%	2	-	營運週轉	-	-	-	34,497 (3)	68,993 (4)		
			其他應收款	是	8,700 (RMB 2,000)	8,610 (RMB 2,000)	8,610 (RMB 2,000)	7.1%	2	-	營運週轉	-	-	-	34,497 (3)	68,993 (4)		
			其他應收款	是	13,050 (RMB 3,000)	12,915 (RMB 3,000)	12,915 (RMB 3,000)	7.1%	2	-	營運週轉	-	-	-	34,497 (3)	68,993 (4)		
			其他應收款	是	6,507 (RMB 1,500)	6,458 (RMB 1,500)	6,458 (RMB 1,500)	7%	2	-	營運週轉	-	-	-	34,497 (3)	68,993 (4)		
			其他應收款	是	6,507	6,458	6,458	7%	2	-	營運週轉	-	-	-	34,497	68,993		

					(RMB 1,500)	(RMB 1,500)	(RMB 1,500)								(3)	(4)
2	Joint Fortune Company Limited	上海坤億精密金屬成形制品有限公司	其他應收款	是	61,540 (USD 2,000)	29,980 (USD 1,000)	26,982 (USD 900)	5%	2	-	營運週轉	-	-	-	4,251 (5)	4,251 (6)
		正道工業股份有限公司	其他應收款	是	31,600 (USD 1,000)	-	-	5.6%	2	-	營運週轉	-	-	-	4,251 (5)	4,251 (6)
3	福州威寶國際貿易有限公司	正道汽車配件(福州)有限公司	其他應收款	是	6,507 (RMB 1,500)	6,458 (RMB 1,500)	6,458 (RMB 1,500)	5%	2	-	營運週轉	-	-	-	159,056 (7)	238,585 (8)

註 1：編號欄之填寫方法如下：

- (1) 發行人填 0。
- (2) 被投資公司按公司別由阿拉伯數字 1 開始依序編號。

註 2：資金貸與性質之填寫方法如下：

- (1) 有業務往來者請填 1。
- (2) 有短期融通資金之必要者請填 2。

註 3：(1) 本公司有短期融通資金之必要之個別對象資金貸與最高限額  $795,282 (\text{淨值}) \times 15\% = 119,292$ ；與本公司有業務往來之公司，個別貸與金額以不超過雙方間最近年度業務往來金額為限，所稱業務往來金額係指雙方間進貨或銷貨金額孰高者。

(2) 本公司資金貸與總限額  $795,282 (\text{淨值}) \times 20\% = 159,056$ 。

(3) 正道汽車配件(福州)有限公司有短期融通資金之必要之個別對象資金貸與最高限額  $344,967 (\text{淨值}) \times 10\% = 34,497$ 。

(4) 正道汽車配件(福州)有限公司資金貸與總限額  $344,967 (\text{淨值}) \times 20\% = 68,993$ 。

(5) Joint Fortune Company Limited 有短期融通資金之必要之個別對象資金貸與最高限額  $10,628 (\text{淨值}) \times 40\% = 4,251$ 。

(6) Joint Fortune Company Limited 資金貸與總限額  $10,628 (\text{淨值}) \times 40\% = 4,251$ 。

(7) 福州威寶國際貿易有限公司有短期融通資金之必要之個別對象資金貸與最高限額  $795,282 (\text{本公司淨值}) \times 20\% = 159,056$ 。

(8) 福州威寶國際貿易有限公司資金貸與總限額  $795,282 (\text{本公司淨值}) \times 30\% = 238,585$ 。

註 4：業已於編製合併財務報表時沖銷。

正道工業股份有限公司及子公司

為他人背書保證

民國 108 年 1 月 1 日至 12 月 31 日

附表二

單位：新台幣、人民幣或美元仟元

編號 (註 1)	背書保證者公司名稱	被背書保證對象		對單一企業 背書保證 限額(註 3)	本期最高背書 保證餘額	期末背書 保證餘額	實際動支金額	以財產擔保之 背書保證金額	累計背書保證 金額佔最近期 財務報表淨值 之比率(%)	背書保證 最高限額 (註 3)	屬母公司 對子公司 背書保證 (註 4)	屬子公司 對母公司 背書保證 (註 4)	屬對大陸 地區背書 保證 (註 4)	備註
		公司名稱	關係 (註 2)											
0	正道工業股份有限公司	Joint Fortune Company Limited	1	\$ 79,528	\$ 41,080 (USD 1,300)	\$ 38,974 (USD 1,300)	\$ 24,134 (USD 805)	\$ -	4.90%	\$ 318,113	Y	N	N	
		上海坤億精密金屬成形 制品有限公司	1	79,528	52,440	52,440	32,775	-	6.59%	318,113	Y	N	Y	
		正道汽車配件(福州) 有限公司	1	79,528	20,364	20,364	16,359	-	2.56%	318,113	Y	N	Y	

註 1：編號欄之說明如下：

(1)發行人填 0。

(2)被投資公司按公司別由阿拉伯數字 1 開始依序編號。

註 2：背書保證者與被背書保證對象之關係：

(1)直接及間接持有普通股股權超過 50%之子公司填 1。

註 3：(1)對個別對象有背書保證之必要之最高限額  $795,282$  (淨值)  $\times 10\% = 79,528$ 。

(2)背書保證總限額  $795,282$  (淨值)  $\times 40\% = 318,113$ 。

註 4：屬母公司對子公司背書保證者、屬子公司對母公司背書保證者、屬大陸地區背書保證者始須填列 Y。

正道工業股份有限公司及子公司

期末持有有價證券情形

民國 108 年 12 月 31 日

附表三

單位：新台幣仟元

持有之公司	有價證券種類及名稱	與有價證券發行人之關係	帳列科目	期末				備註
				股數(仟股)	帳面金額	持股比率	公允價值	
正道工業股份有限公司	股票							
	寬魚國際股份有限公司	無	透過損益按公允價值衡量之金融資產－非流動	2,000	\$ 60,500	-	\$ 60,500	
	愛發汽車股份有限公司	無	透過損益按公允價值衡量之金融資產－流動	600	-	-	-	已全數提列減損損失
	萊思康科技股份有限公司	無	透過損益按公允價值衡量之金融資產－流動	1,070	-	-	-	已全數提列減損損失

註 1：投資子公司、關聯企業及合資權益相關資訊，請參閱附註十一、附註十二、附表五及附表六。

正道工業股份有限公司及子公司

與關係人進、銷貨之金額達新臺幣 1 億元或實收資本額 20% 以上

民國 108 年 1 月 1 日至 12 月 31 日

附表四

單位：新台幣仟元

進（銷）貨之公司	交易對象名稱	關係	交易情形				交易條件與一般交易不同之情形及原因		應收（付）票據、帳款		備註
			進（銷）貨	金額	佔總進（銷）貨之比率	授信期間	單價	授信期間	餘額	佔總應收（付）票據、帳款之比率	
正道工業股份有限公司	正道工業（馬來西亞）有限公司	子公司	進貨	\$ 128,743	17%	90天	議定	無顯著不同	應付帳款 (\$ 68,937)	30%	

正道工業股份有限公司及子公司

母子公司間及各子公司間之業務關係及重要交易往來情形

民國 108 年 1 月 1 日至 12 月 31 日

附表五

單位：新台幣仟元

編號 (註 1)	交易人名稱	交易往來對象	與交易人之關係 (註 2)	交易往來情形			
				科目	金額	交易條件	佔合併總營收或 總資產之比率
0	正道工業股份有限公司	Right Way North America Inc.	1	銷貨收入	\$ 53,911	無顯著不同	5%
0	正道工業股份有限公司	Right Way North America Inc.	1	應收帳款	18,751	無顯著不同	1%
0	正道工業股份有限公司	正道工業(馬來西亞)私人有限公司	1	銷貨收入	21,507	無顯著不同	2%
0	正道工業股份有限公司	正道工業(馬來西亞)私人有限公司	1	進貨	128,743	無顯著不同	11%
0	正道工業股份有限公司	正道工業(馬來西亞)私人有限公司	1	其他應收款	52,452	無顯著不同	2%
0	正道工業股份有限公司	正道工業(馬來西亞)私人有限公司	1	應付帳款	68,937	無顯著不同	3%
0	正道工業股份有限公司	福州威寶國際貿易有限公司	1	進貨	20,880	無顯著不同	2%

註 1： 母公司及子公司相互間之業務往來資訊應分別於編號欄註明，編號之填寫方法如下：

1. 母公司填 0。
2. 子公司依公司別由阿拉伯數字 1 開始依序編號。

註 2： 與交易人之關係有以下三種，標示種類即可：

1. 母公司對子公司。
2. 子公司對母公司。
3. 子公司對子公司。

註 3： 交易往來金額佔合併總營收或總資產比率之計算，若屬資產負債科目者，以期末餘額佔合併總資產之方式計算；若屬損益科目者，以期中累積金額佔合併總營收之方式計算。

註 4： 上表列示之所有交易於編製合併財務報表時業已沖銷。

正道工業股份有限公司及子公司

被投資公司名稱、所在地區...等相關資訊

民國 108 年 1 月 1 日至 12 月 31 日

附表六

單位：新台幣或外幣仟元

投資公司名稱	被投資公司名稱	所在地區	主要營業項目	原始投資金額		期末持有			被投資公司 本期(損)益	本期認列之 投資(損)益	備註
				本期期末	去年年底	股數(仟股)	比率	帳面金額			
正道工業股份有限公司	正道工業(馬來西亞)私人有限公司	馬來西亞	汽機車活塞之製造	MYR 30,276	MYR 30,276	28,666	80%	\$ 325,082	(\$ 4,498)	(\$ 3,582)	子公司
正道工業股份有限公司	Excellent Growth Investments Limited	英屬維京群島	一般投資業	796,541	752,456	25,890	100%	351,751	( 245,271)	( 245,271)	子公司
正道工業股份有限公司	Right Way North America	美國	汽機車引擎零件之買賣	1,575	1,575	-	100%	3,086	( 126)	( 126)	子公司
正道工業股份有限公司	證道實業股份有限公司	台灣	汽機車買賣業務	259,300	259,300	25,930	100%	235	( 53)	( 53)	子公司
正道工業股份有限公司	Wealth Cosmo Limited	賽席爾	汽機車買賣業務	755	755	25	100%	748	-	-	子公司
正道工業(馬來西亞)私人有限公司	TRIM-Telesis Engineering Sdn. Bhd.	馬來西亞	連桿製造	MYR 7,235	MYR 7,235	8,950	90%	(MYR 329)	(MYR 50)	N/A	子公司
Excellent Growth Investments Limited.	Admiral Skill Limited	英屬維京群島	一般投資業	USD 4,750	USD 3,325	10,536	75%	USD 1,658	(USD 4,688)	(USD 3,537)	子公司
Admiral Skill Limited	Joint Fortune Company Limited	開曼群島	一般投資業	USD 9,760	USD 9,390	440,082	88%	USD 312	(USD 5,363)	(USD 4,687)	子公司
證道實業股份有限公司	台灣雙龍興業股份有限公司	台灣	汽車零售業	16,920	16,920	2,644	24%	-	-	N/A	關聯企業(註2)

註 1：大陸被投資相關資訊請參閱附表七。

註 2：已全數提列減損損失。

註 3：子公司於編製合併財務報表時業已沖銷。



正道工業股份有限公司及子公司

大陸投資資訊

民國 108 年 1 月 1 日至 12 月 31 日

附表七

單位：新台幣或外幣仟元

大陸被投資公司名稱	主要營業項目	實收資本額	投資方式 (註1)	本期期初	本期匯出或		本期期末	被投資公司 本期損益	本公司直接或 間接投資之 持股比例	本期認列 投資損益 (註2)	期末投資 帳面價值	截至本期止 已匯回投資收益
				自台灣匯出 累積投資金額	收回投資金額	匯出	收回					
正道汽車配件(福州)有限公司	活塞引擎之零件製造及銷售	USD 18,500	(2)	USD 18,500 (USD2,819 為機器作價)	\$ -	\$ -	USD 18,500 (USD2,819 為機器作價)	(\$ 136,690)	100%	(\$ 136,690) (2)B	\$ 344,967	\$ -
福州威寶國際貿易有限公司	五金產品、交電、橡膠原料、普通機械、電子產品等	CNY 1,000	(3)	-	-	-	-	3,036	100%	3,036 (2)C	12,046	-
上海坤億精密金屬成形製品有限公司	汽車零部件及其他金屬成型製品等	CNY 99,416	(4)	USD 3,325	USD 1,050	-	USD 4,375	( 156,631)	66%	(\$ 106,094) (2)B	5,082	-
福州新信制動系統有限公司	汽機車等機械煞車器之製造	CNY 75,302	(3)	-	-	-	-	5,522	32%	1,626 (2)B	90,581	-

本期期末累計自台灣匯出 赴大陸地區投資金額	經濟部投審會 核准投資金額	依經濟部投審會規定 赴大陸地區投資限額
USD22,875 仟元	USD22,875 仟元	(註3)

註 1、投資方式區分為下列四種，標示種類別即可：

- (1)直接赴大陸地區投資。
- (2)透過 Excellent Growth Investments Limited.再投資。
- (3)其他方式：係由正道汽車配件(福州)有限公司直接投資。
- (4)其他方式：係透過收購 Admiral Skill Limited 取得

註 2、本期認列投資損益欄中：

(1)若屬籌備中，尚無投資損益者，應予註明。

(2)投資損益認列基礎分為下列三種，應予註明。

A.經與中華民國會計師事務所合作關係之國際性會計師事務所核閱簽證之財務報表。

B.經台灣母公司簽證會計師核閱簽證之財務報表。

C.其他：未經會計師核閱之財務報表。

註 3、本公司於 108 年 9 月取得經濟部工業局核發符合營運總部認定文件，故不受經濟部「在大陸地區從事投資或技術合作審查原則」之限額規定。

註 4、除福州新信制動系統有限公司外，上述被投資公司於編製合併財務報表時業已沖銷。

正道工業股份有限公司及子公司

與大陸被投資公司直接或間接經由第三地區所發生之重大交易事項及其價格、付款條件、未實現損益及其他相關資訊

民國 108 年 1 月 1 日至 12 月 31 日

附表八

單位：新台幣仟元

關 係 人 名 稱	交 易 類 型	進、銷 貨		交 易 條 件			應 收 ( 付 ) 票 據、帳 款		未 實 現 損 益 金 額
		金 額	百 分 比	價 格	付 款 期 間	與 一 般 交 易 之 比 較	金 額	百 分 比	
福州威寶國際貿易有限公司	進 貨	\$ 20,880	5%	議 定	90 天	無 顯 著 不 同	應付帳款		
							(\$ 3,141)	1%	\$ -

註 1：資金融通相關資訊請參閱附表一。

註 2：上表列示之所有交易於編製合併財務報表時業已沖銷。

## 會計師查核報告

正道工業股份有限公司 公鑒：

### 查核意見

正道工業股份有限公司民國 108 年及 107 年 12 月 31 日之個體資產負債表，暨民國 108 年及 107 年 1 月 1 日至 12 月 31 日之個體綜合損益表、個體權益變動表、個體現金流量表，以及個體財務報表附註（包括重大會計政策彙總），業經本會計師查核竣事。

依本會計師之意見，基於本會計師之查核結果及其他會計師之查核報告（請參閱其他事項段），上開個體財務報表在所有重大方面係依照證券發行人財務報告編製準則編製，足以允當表達正道工業股份有限公司民國 108 年及 107 年 12 月 31 日之個體財務狀況，暨民國 108 年及 107 年 1 月 1 日至 12 月 31 日之個體財務績效及個體現金流量。

### 查核意見之基礎

本會計師係依照會計師查核簽證財務報表規則及一般公認審計準則執行查核工作。本會計師於該等準則下之責任將於會計師查核個體財務報表之責任段進一步說明。本會計師所隸屬事務所受獨立性規範之人員已依會計師職業道德規範，與正道工業股份有限公司保持超然獨立，並履行該規範之其他責任。基於本會計師之查核結果及其他會計師之查核報告，本會計師相信已取得足夠及適切之查核證據，以作為表示查核意見之基礎。

### 關鍵查核事項

關鍵查核事項係指依本會計師之專業判斷，對正道工業股份有限公司民國 108 年度個體財務報表之查核最為重要之事項。該等事項已於查核個體財務報表整體及形成查核意見之過程中予以因應，本會計師並不對該等事項單獨表示意見。

茲對正道工業股份有限公司民國 108 年度個體財務報表之關鍵查核事項敘明如下：

#### 發貨倉外銷收入認列時點正確性

正道工業股份有限公司主要經營引擎活塞、汽車及機車零件製造及買賣，其市場遍及海外地區，海外地區的銷貨型態主係為發貨倉銷貨，正道工業股份有限公司平時係仰賴外部發貨倉保管人所提供報表或其他資訊，以發貨倉之存貨異動情形作為認列收入之依據，於客戶提貨時（移轉風險與報酬）始認列銷貨收入。

108 年度發貨倉銷貨之營業額約為 319,623 仟元，佔銷貨總額 37%，考量發貨倉交易量對於正道工業股份有限公司 108 年度財務報表係屬重大，且認列收入流程通常涉及許多人工作業，易造成收入認列時點不適當之風險，因是，判斷發貨倉寄倉銷貨認列銷貨收入時點為本期之關鍵查核事項。

針對此重要事項，管理階層已設計相關內部控制程序以因應收入認列風險，本會計師評估管理階層認列發貨倉銷貨時點之合理性及正確性，相關測試之說明如下：

1. 針對公司銷貨循環之相關內部控制設計進行了解與評估，並抽核倉儲管理網站之管理資訊與帳上收入認列之相關憑證，以確認其銷貨認列時點符合 IFRS 15 之規範。
2. 執行觀察發貨倉之庫存盤點，並就帳載庫存數量、發貨倉庫數量及實地盤點觀察結果，與帳冊進行核對驗證。
3. 針對財務報導結束日前後一定期間之銷貨交易執行截止測試，確認收入認列於適當期間。

#### **其他事項**

列入上開個體財務報表中，採用權益法之投資中部分子公司財務報表未經本會計師查核，而係由其他會計師查核。因此，本會計師對上開個體財務報表所表示之意見中，有關上述採用權益法之投資及其綜合損益份額，係依據其他會計師之查核報告認列。民國 108 年及 107 年 12 月 31 日對上述採用權益法之投資帳列金額分別為新台幣 325,082 仟元及 331,638 仟元，分別佔個體資產總額之 16% 及 14%，民國 108 年及 107 年 1 月 1 日至 12 月 31 日認列採用權益法之子公司綜合損益份額分別為新台幣(6,556)仟元及(33,932)仟元，分別佔民國 108 及 107 年度個體綜合損益總額之 2% 及 29%。

#### **管理階層與治理單位對個體財務報表之責任**

管理階層之責任係依照證券發行人財務報告編製準則編制允當表達之個體財務報表，且維持與個體財務報表編製有關之必要內部控制，以確保個體財務報表未存有導因於舞弊或錯誤之重大不實表達。

於編製個體財務報表時，管理階層之責任亦包括評估正道工業股份有限公司繼續經營之能力、相關事項之揭露，以及繼續經營會計基礎之採用，除非管理階層意圖清算正道工業股份有限公司或停止營業，或除清算或停業外別無實際可行之其他方案。

正道工業股份有限公司之治理單位（含審計委員會）負有監督財務報導流程之責任。

### 會計師查核個體財務報表之責任

本會計師查核個體財務報表之目的，係對個體財務報表整體是否存有導因於舞弊或錯誤之重大不實表達取得合理確信，並出具查核報告。合理確信係高度確信，惟依照一般公認審計準則執行之查核工作無法保證必能偵出個體財務報表存有之重大不實表達。不實表達可能導因於舞弊或錯誤。如不實表達之個別金額或彙總數可合理預期將影響個體財務報表使用者所作之經濟決策，則被認為具有重大性。

本會計師依照一般公認審計準則查核時，運用專業判斷並保持專業上之懷疑。本會計師亦執行下列工作：

1. 辨認並評估個體財務報表導因於舞弊或錯誤之重大不實表達風險；對所評估之風險設計及執行適當之因應對策；並取得足夠及適切之查核證據以作為查核意見之基礎。因舞弊可能涉及共謀、偽造、故意遺漏、不實聲明或踰越內部控制，故未偵出導因於舞弊之重大不實表達之風險高於導因於錯誤者。
2. 對與查核攸關之內部控制取得必要之瞭解，以設計當時情況下適當之查核程序，惟其目的非對正道工業股份有限公司內部控制之有效性表示意見。
3. 評估管理階層所採用會計政策之適當性，及其所作會計估計與相關揭露之合理性。
4. 依據所取得之查核證據，對管理階層採用繼續經營會計基礎之適當性，以及使正道工業股份有限公司繼續經營之能力可能產生重大疑慮之事件或情況是否存在重大不確定性，作出結論。本會計師若認為該等事件或情況存在重大不確定性，則須於查核報告中提醒個體財務報表使用者注意個體財務報表之相關揭露，或於該等揭露係屬不適當時修正查核意見。本會計師之結論係以截至查核

報告日所取得之查核證據為基礎。惟未來事件或情況可能導致正道工業股份有限公司不再具有繼續經營之能力。

5. 評估個體財務報表（包括相關附註）之整體表達、結構及內容，以及個體財務報表是否允當表達相關交易及事件。
6. 對於正道工業股份有限公司內組成個體之財務資訊取得足夠及適切之查核證據，以對個體財務報表表示意見。本會計師負責查核案件之指導、監督及執行，並負責形成正道工業股份有限公司查核意見。

本會計師與治理單位溝通之事項，包括所規劃之查核範圍及時間，以及重大查核發現（包括於查核過程中所辨認之內部控制顯著缺失）。

本會計師亦向治理單位提供本會計師所隸屬事務所受獨立性規範之人員已遵循會計師職業道德規範中有關獨立性之聲明，並與治理單位溝通所有可能被認為會影響會計師獨立性之關係及其他事項（包括相關防護措施）。

本會計師從與治理單位溝通之事項中，決定對正道工業股份有限公司民國 108 年度個體財務報表查核之關鍵查核事項。本會計師於查核報告中敘明該等事項，除非法令不允許公開揭露特定事項，或在極罕見情況下，本會計師決定不於查核報告中溝通特定事項，因可合理預期此溝通所產生之負面影響大於所增進之公眾利益。

勤業眾信聯合會計師事務所

會計師 鄭 欽 宗

鄭 欽 宗



會計師 趙 永 祥

趙 永 祥



金融監督管理委員會核准文號

金管證審字第 1010028123 號

金融監督管理委員會核准文號

金管證審字第 1050024633 號

中 華 民 國 1 0 9 年 3 月 3 0 日

  
 正德能源股份有限公司  
 個體資產負債表  
 民國 108 年及 107 年 12 月 31 日

單位：新台幣仟元

代 碼	資 產	108年12月31日		107年12月31日	
		金 額	%	金 額	%
	<b>流動資產</b>				
1100	現金(附註四及六)	\$ 44,474	2	\$ 83,617	3
1110	透過損益按公允價值衡量之金融資產-流動(附註四及七)	-	-	21,833	1
1140	按攤銷後成本衡量之金融資產-流動(附註四、八及二四)	18,044	1	5,001	-
1150	應收票據淨額(附註四及九)	10,276	-	11,545	1
1170	應收帳款淨額(附註四及九)	88,149	4	125,082	5
1180	應收帳款-關係人(附註四、九及二三)	23,400	1	58,521	2
1200	其他應收款(附註二三)	72,366	4	61,102	3
130X	存貨(附註四及十)	229,679	11	224,545	9
1479	其他流動資產	74,924	4	86,503	4
11XX	流動資產總計	561,312	27	677,749	28
	<b>非流動資產</b>				
1510	透過損益按公允價值衡量之金融資產-非流動(附註四、七及二四)	60,500	3	70,080	3
1550	採用權益法之投資(附註四及十一)	680,902	34	906,876	38
1600	不動產、廠房及設備(附註四、十二及二四)	612,870	30	627,275	26
1840	遞延所得稅資產(附註四及十八)	125,433	6	129,254	5
1920	存出保證金	379	-	133	-
1915	預付設備款	4,761	-	2,396	-
15XX	非流動資產總計	1,484,845	73	1,736,014	72
1XXX	資 產 總 計	\$ 2,046,157	100	\$ 2,413,763	100
	<b>負債及權益</b>				
	<b>流動負債</b>				
2100	短期借款(附註十三、二三及二四)	\$ 456,526	22	\$ 437,071	18
2150	應付票據	7,386	-	7,251	-
2170	應付帳款	45,447	2	88,412	4
2180	應付帳款-關係人(附註二三)	72,148	4	50,626	2
2200	其他應付款(附註十四)	58,198	3	62,559	3
2320	一年內到期長期負債(附註十三、二三及二四)	30,000	2	30,000	1
2399	其他流動負債	8,023	-	12,789	1
21XX	流動負債總計	677,728	33	688,708	29
	<b>非流動負債</b>				
2540	長期借款(附註十三、二三及二四)	440,000	22	470,000	20
2570	遞延所得稅負債(附註四及十八)	106,660	5	107,584	4
2640	淨確定福利負債-非流動(附註四及十五)	26,484	1	32,039	1
2645	存入保證金	3	-	3	-
25XX	非流動負債總計	573,147	28	609,626	25
2XXX	負債總計	1,250,875	61	1,298,334	54
	<b>權益(附註十六)</b>				
	<b>股本</b>				
3110	普通股股本	1,231,618	60	1,227,735	51
	<b>資本公積</b>				
3210	發行股票溢價	81,212	4	76,194	3
3230	實際取得子公司股權價格與帳面價值差額	2,842	-	2,842	-
3271	員工認股權	7,422	1	6,185	-
3273	已失效認股權	45,263	2	45,263	2
3200	資本公積總計	136,739	7	130,484	5
	<b>保留盈餘</b>				
3350	待彌補虧損	(457,863)	(22)	(142,988)	(6)
	<b>其他權益</b>				
3410	國外營運機構財務報表換算之兌換差額	(115,212)	(6)	(99,802)	(4)
3XXX	權益總計	795,282	39	1,115,429	46
	<b>負債及權益總計</b>	<b>\$ 2,046,157</b>	<b>100</b>	<b>\$ 2,413,763</b>	<b>100</b>

後附之附註係本個體財務報告之一部分。

(請參閱勤業眾信聯合會計師事務所民國109年3月30日會計師查核報告)

董事長：郭建廷



經理人：羅仕溢



會計主管：黃俊達





正道工業股份有限公司

個體綜合損益表

民國 108 年及 107 年 1 月 1 日至 12 月 31 日

單位：新台幣仟元，惟  
每股虧損為元

代 碼		108年度		107年度	
		金 額	%	金 額	%
	營業收入(附註四及二三)				
4100	銷貨收入	\$ 864,603	100	\$ 861,230	100
	營業成本				
5110	銷貨成本(附註十、十七及二三)	( 737,100)	( 85)	( 752,892)	( 87)
5900	營業毛利	127,503	15	108,338	13
5910	與子公司之未實現利益	( 1,941)	-	( 2,861)	-
5920	與子公司之已實現利益	2,861	-	3,950	-
5950	已實現營業毛利	128,423	15	109,427	13
	營業費用(附註十七)				
6100	推銷費用	( 29,283)	( 4)	( 28,396)	( 3)
6200	管理及總務費用	( 96,338)	( 11)	( 90,144)	( 10)
6300	研究發展費用	( 28,764)	( 3)	( 21,358)	( 3)
6450	預期信用迴轉利益(減損損失)	714	-	( 6,628)	( 1)
6000	營業費用合計	( 153,671)	( 18)	( 146,526)	( 17)
6900	營業淨損	( 25,248)	( 3)	( 37,099)	( 4)
	營業外收入及支出				
7010	其他收入(附註十七)	7,597	1	56,173	7
7020	其他利益及損失(附註十七)	( 17,800)	( 2)	29,016	3
7050	財務成本(附註十七)	( 17,595)	( 2)	( 19,288)	( 2)
7070	採用權益法之子公司損益份額(附註四)	( 249,032)	( 29)	( 151,097)	( 18)
7000	營業外收入及支出合計	( 276,830)	( 32)	( 85,196)	( 10)

(接次頁)

(承前頁)

代 碼		108年度		107年度	
		金 額	%	金 額	%
7900	稅前淨損	(\$ 302,078)	( 35)	(\$ 122,295)	( 14)
7950	所得稅(費用)利益(附註四及十八)	( 7,404)	( 1)	5,683	1
8200	本年度淨損	( 309,482)	( 36)	( 116,612)	( 13)
	其他綜合損益(附註四及十八)				
8310	不重分類至損益之項目：				
8311	確定福利計畫之再 衡量數	( 3,209)	-	2,112	-
8349	與不重分類之項目 相關之所得稅	642	-	( 516)	-
		( 2,567)	-	1,596	-
8360	後續可能重分類至損益 之項目：				
8361	國外營運機構財務 報表換算之兌換 差額	( 19,262)	( 2)	( 5,578)	( 1)
8399	與可能重分類至損 益之項目相關之 所得稅	3,852	-	4,690	1
		( 15,410)	( 2)	( 888)	-
8300	本年度其他綜合損 益(稅後淨額)	( 17,977)	( 2)	708	-
8500	本年度綜合損益總額	(\$ 327,459)	( 38)	(\$ 115,904)	( 13)
	每股虧損(附註十九)				
9750	基 本	(\$ 2.52)		(\$ 0.95)	
9850	稀 釋	(\$ 2.52)		(\$ 0.95)	

後附之附註係本個體財務報告之一部分。

(請參閱勤業眾信聯合會計師事務所民國109年3月30日會計師查核報告)

董事長：郭建廷



經理人：羅仕溢



會計主管：黃俊達





正

中華民國證券

民國 108 年 12 月 31 日

單位：新台幣千元

代碼	107年1月1日餘額	實收資本	股票發行溢價	子公司股權價值與帳面價值之差額	實際取得之子公司股權價值	採用權益法之關聯企業之變動數	可轉換公司債之認股權	已失效認股權	待彌補虧損	國外營運機構財務報表換算之兌換差額	權益總計
A1	\$ 1,224,405	\$ 73,693	\$ 2,842	\$ 17	\$ 5,535	\$ 45,263	\$ -	\$ -	\$ -	\$ -	\$ 1,224,869
T1	-	-	-	( 17)	-	-	-	-	-	-	( 17)
G3	-	-	-	-	-	( 45,263)	45,263	-	-	-	-
D1	-	-	-	-	-	-	-	-	( 116,612)	-	( 116,612)
D3	-	-	-	-	-	-	-	-	1,596	( 888)	708
D5	-	-	-	-	-	-	-	-	( 115,016)	( 888)	( 115,904)
G1	3,330	2,501	-	-	( 1,834)	-	-	-	-	-	3,997
N1	-	-	-	-	2,484	-	-	-	-	-	2,484
Z1	1,227,735	76,194	2,842	-	6,185	-	45,263	-	142,988	( 99,802)	1,115,429
A3	-	-	-	-	-	-	-	-	( 581)	-	( 581)
A5	1,227,735	76,194	2,842	-	6,185	-	45,263	-	143,569	( 99,802)	1,114,848
D1	-	-	-	-	-	-	-	-	( 309,482)	-	( 309,482)
D3	-	-	-	-	-	-	-	-	2,567	( 15,410)	( 17,977)
D5	-	-	-	-	-	-	-	-	( 312,049)	( 15,410)	( 327,459)
G1	3,883	5,018	-	-	( 4,242)	-	-	-	-	-	4,659
N1	-	-	-	-	5,479	-	-	-	-	-	5,479
O1	-	-	-	-	-	-	-	-	( 2,245)	-	( 2,245)
Z1	\$ 1,231,618	\$ 81,212	\$ 2,842	\$ -	\$ 7,422	\$ -	\$ 45,263	\$ -	\$ 457,863	\$ ( 115,212)	\$ 795,282

後附之附註係本個體財務報告之一部分。

(請參閱勤業眾信聯合會計師事務所民國109年3月30日會計師查核報告)



董事長：郭健廷

經理人：羅仕強



會計主管：黃俊達



正道工業股份有限公司

個體現金流量表

民國 108 年及 107 年 1 月 1 日至 12 月 31 日

單位：新台幣仟元

代 碼		108年度	107年度
	營業活動之現金流量		
A10000	本年度稅前淨損	(\$ 302,078)	(\$ 122,295)
A20010	收益費損項目		
A20100	折舊費用	41,979	42,730
A20300	預期信用(迴轉利益)減損損失	( 714)	6,628
A20400	透過損益按公允價值衡量之金融 資產之淨損失(利益)	8,835	( 32,689)
A20900	財務成本	17,595	19,288
A21200	利息收入	( 2,531)	( 15,187)
A21300	股利收入	( 155)	( 1,093)
A21900	員工認股權酬勞成本	5,479	2,484
A22400	採用權益法之子公司損失份額	249,032	151,097
A22500	處分不動產、廠房及設備損失(利 益)	32	( 426)
A23800	存貨跌價及報廢損失	8	10,000
A23900	與子公司之未實現利益	2,006	3,067
A24000	與子公司之已實現利益	( 3,067)	( 4,296)
A24100	未實現外幣兌換淨損失(利益)	1,443	( 3,032)
A30000	營業資產及負債淨變動數		
A31130	應收票據	1,269	( 2,653)
A31150	應收帳款	37,202	( 11,677)
A31160	應收帳款—關係人	19,466	( 3,875)
A31180	其他應收款	2,069	19,415
A31200	存 貨	( 5,142)	( 23,321)
A31240	其他流動資產	11,579	( 5,427)
A32130	應付票據	135	7,251
A32150	應付帳款	( 42,942)	33,644
A32160	應付帳款—關係人	22,823	6,877
A32180	其他應付款	2,770	492
A32230	其他流動負債	( 4,766)	9,330
A32240	淨確定福利負債	( 8,764)	( 13,601)
A33000	營運產生之現金	53,563	72,731
A33100	收取之利息	2,531	15,187
A33200	收取之股利	155	1,093

(接次頁)

(承前頁)

代 碼		108年度	107年度
A33300	支付之利息	(\$ 17,711)	(\$ 16,689)
A33500	支付之所得稅	( 13)	( 427)
AAAA	營業活動之淨現金流入	<u>38,525</u>	<u>71,895</u>
	投資活動之現金流量		
B00050	按攤銷後成本衡量之金融資產(增加) 減少	( 13,043)	212,180
B00100	透過損益按公允價值衡量之金融資產 增加	-	( 99,070)
B00200	處分透過損益按公允價值衡量之金融 資產	22,578	164,192
B01800	取得採用權益法之投資	( 44,085)	( 202,154)
B02700	取得不動產、廠房及設備	( 29,449)	( 59,808)
B02800	處分不動產、廠房及設備價款	537	1,184
B03700	存出保證金(增加)減少	( 246)	11,904
B06700	其他非流動資產減少	-	30,890
B07100	預付設備款增加	( 8,074)	( 10,259)
BBBB	投資活動之淨現金流(出)入	<u>( 71,782)</u>	<u>49,059</u>
	籌資活動之現金流量		
C00100	短期借款增加	19,455	132,015
C01300	償還公司債	-	( 699,900)
C01600	舉借長期借款	-	500,000
C01700	償還長期借款	( 30,000)	-
C04800	員工執行認股權	4,659	3,997
CCCC	籌資活動之淨現金流出	<u>( 5,886)</u>	<u>( 63,888)</u>
EEEE	現金淨(減少)增加	( 39,143)	57,066
E00100	年初現金餘額	<u>83,617</u>	<u>26,551</u>
E00200	年底現金餘額	<u>\$ 44,474</u>	<u>\$ 83,617</u>

後附之附註係本個體財務報告之一部分。

(請參閱勤業眾信聯合會計師事務所民國109年3月30日會計師查核報告)

董事長：郭建廷



經理人：羅仕溢



會計主管：黃俊達





正道工業股份有限公司

個體財務報表附註

民國 108 年及 107 年 1 月 1 日至 12 月 31 日

(除另註明外，金額以新台幣仟元為單位)

一、公司沿革

正道工業股份有限公司(以下稱「本公司」)係於 54 年 3 月依中華民國公司法及相關法令成立，主要經營引擎、機車、汽車等零件、活塞、活塞環及其配件、轉向系統零件、曲軸、鏈桿、凸輪軸、機械工具零件等製造及銷售業務。

本公司股票於 69 年 8 月起在台灣證券交易所掛牌上市買賣。

本個體財務報告係以本公司之功能性貨幣新台幣表達。

二、通過財務報告之日期及程序

本個體財務報告於 109 年 3 月 23 日經董事會通過。

三、新發布及修訂準則及解釋之適用

- (一) 首次適用修正後之證券發行人財務報告編製準則及金融監督管理委員會(以下稱「金管會」)認可並發布生效之國際財務報導準則(IFRS)、國際會計準則(IAS)、解釋(IFRIC)及解釋公告(SIC)(以下稱「IFRSs」)

適用修正後之證券發行人財務報告編製準則及金管會認可並發布生效之 IFRSs 將不致造成本公司會計政策之重大變動。

- (二) 109 年適用之金融監督管理委員會(以下稱「金管會」)認可之 IFRSs

新發布 / 修正 / 修訂準則及解釋	IASB 發布之生效日
IFRS 3 之修正「業務之定義」	2020 年 1 月 1 日(註 1)
IFRS 9、IAS 39 及 IFRS 7 之修正「利率指標變革」	2020 年 1 月 1 日(註 2)
IAS 1 及 IAS 8 之修正「重大性之定義」	2020 年 1 月 1 日(註 3)

註 1：收購日在年度報導期間開始於 2020 年 1 月 1 日以後之企業合併及於前述日期以後發生之資產取得適用此項修正。

註 2：2020 年 1 月 1 日以後開始之年度期間追溯適用此項修正。

註 3：2020 年 1 月 1 日以後開始之年度期間推延適用此項修正。

截至本個體財務報告通過發布日止，本公司仍持續評估上述準則、解釋之修正對財務狀況與財務績效之影響，相關影響待評估完成時予以揭露。

- (三) IASB 已發布但尚未經金管會認可並發布生效之 IFRSs

新發布／修正／修訂準則及解釋	IASB 發布之生效日（註1）
IFRS 10 及 IAS 28 之修正「投資者與其關聯企業或合資間之資產出售或投入」	未定
IFRS 17「保險合約」	2021年1月1日
IAS 1 之修正「將負債分類為流動或非流動」	2022年1月1日

註1：除另註明外，上述新發布／修正／修訂準則或解釋係於各該日期以後開始之年度報導期間生效。

截至本個體財務報告通過發布日止，本公司仍持續評估上述準則、解釋之修正對財務狀況與財務績效之影響，相關影響待評估完成時予以揭露。

#### 四、重大會計政策之彙總說明

##### （一）遵循聲明

本個體財務報告係依照證券發行人財務報告編製準則編製。

##### （二）編製基礎

除按公允價值衡量之金融工具及按確定福利義務現值減除計畫資產公允價值認列之淨確定福利負債外，本個體財務報告係依歷史成本基礎編製。

公允價值衡量依照相關輸入值之可觀察程度及重要性分為第1等級至第3等級：

1. 第1等級輸入值：係指於衡量日可取得之相同資產或負債於活絡市場之報價（未經調整）。
2. 第2等級輸入值：係指除第1等級之報價外，資產或負債直接（亦即價格）或間接（亦即由價格推導而得）之可觀察輸入值。
3. 第3等級輸入值：係指資產或負債之不可觀察之輸入值。

本公司於編製個體財務報告時，對投資子公司及關聯企業係採權益法處理。為使本個體財務報告之本年度損益、其他綜合損益及權益與本公司合併財務報告中歸屬於本公司業主之本年度損益、其他綜合損益及權益相同，個體基礎與合併基礎下若干會計處理差異係調整「採用權益法之投資」及「採用權益法之子公司及關聯企業損益份額」。

##### （三）資產與負債區分流動與非流動之標準

流動資產包括：

1. 主要為交易目的而持有之資產；
2. 預期於資產負債表日後12個月內實現之資產；及
3. 現金（但不包括於資產負債表日後逾12個月用以交換或清償負債而受到限制者）。

流動負債包括：

1. 主要為交易目的而持有之負債；
  2. 於資產負債表日後 12 個月內到期清償之負債，以及
  3. 不能無條件將清償期限遞延至資產負債表日後至少 12 個月之負債。
- 非屬上述流動資產或流動負債者，係分類為非流動資產或非流動負債。

#### (四) 外 幣

本公司編製財務報告時，以本公司功能性貨幣以外之貨幣（外幣）交易者，依交易日匯率換算為功能性貨幣記錄。

外幣貨幣性項目於每一資產負債表日以收盤匯率換算。因交割貨幣性項目或換算貨幣性項目產生之兌換差額，於發生當期認列於損益。

以歷史成本衡量之外幣非貨幣性項目係以交易日之匯率換算，不再重新換算。

於編製個體財務報告時，國外營運機構（包含營運所在國家或使用之貨幣與本公司不同之子公司及關聯企業）之資產及負債以每一資產負債表日匯率換算為新台幣。收益及費損項目係以當期平均匯率換算，所產生之兌換差額列於其他綜合損益。

#### (五) 存 貨

存貨包括原物料、在製品、製成品及在途存貨。存貨係以成本與淨變現價值孰低衡量，比較成本與淨變現價值時除同類別存貨外係以個別項目為基礎。淨變現價值係指在正常情況下之估計售價減除至完工尚需投入之估計成本及完成出售所需之估計成本後之餘額。存貨成本之計算係採加權平均法。

#### (六) 投資子公司

本公司採用權益法處理對子公司之投資。

子公司係指本公司具有控制之個體。

權益法下，投資原始依成本認列，取得日後帳面金額係隨本公司所享有之子公司損益及其他綜合損益份額與利潤分配而增減。此外，針對本公司可享有子公司其他權益之變動係按持股比例認列。

當本公司對子公司所有權權益之變動未導致喪失控制者，係作為權益交易處理。投資帳面金額與所支付或收取對價之公允價值間之差額，係直接認列為權益。

當本公司對子公司之損失份額等於或超過其在該子公司之權益，係繼續按持股比例認列損失。

本公司評估減損時，係以財務報告整體考量現金產生單位並比較其可回收金額與帳面金額。嗣後若資產可回收金額增加時，將減損損失之迴轉認列為利益，惟資產於減損損失迴轉後之帳面金額，不得超過該項資產在未認列減損損失之情況下，減除應提列攤銷後之帳面金額。



本公司與子公司之順流交易未實現損益於個體財務報告予以銷除。本公司與子公司之逆流交易所產生之損益，僅在與本公司對子公司權益無關之範圍內，認列於個體財務報告。

#### (七) 不動產、廠房及設備

不動產、廠房及設備係以成本認列，後續以成本減除累計折舊及累計減損損失後之金額衡量。

建造中之不動產、廠房及設備係以成本減除累計減損損失後之金額認列。成本包括專業服務費用及符合資本化條件之借款成本。該等資產於完工並達預期使用狀態時，分類至不動產、廠房及設備之適當類別並開始提列折舊。

不動產、廠房及設備於耐用年限內按直線基礎，對每一重大部分單獨提列折舊。本公司至少於每一年度結束日對估計耐用年限、殘值及折舊方法進行檢視，並推延適用會計估計變動之影響。

不動產、廠房及設備除列時，淨處分價款與該資產帳面金額間之差額認列於損益。

#### (八) 有形資產之減損

本公司於每一資產負債表日評估是否有任何跡象顯示有形資產可能已減損。若有任一減損跡象存在，則估計該資產之可回收金額。倘無法估計個別資產之可回收金額，本公司估計該資產所屬現金產生單位之可回收金額。共用資產係依合理一致之基礎分攤至最小現金產生單位群組。

可回收金額為公允價值減出售成本與其使用價值之較高者。個別資產或現金產生單位之可回收金額若低於其帳面金額時，將該資產或現金產生單位之帳面金額調減至其可回收金額，減損損失係認列於損益。

當減損損失於後續迴轉時，該資產或現金產生單位之帳面金額調增至修訂後之可回收金額，惟增加後之帳面金額以不超過該資產或現金產生單位若未於以前年度認列減損損失時所決定之帳面金額（減除折舊）。減損損失之迴轉係認列於損益。

#### (九) 金融工具

金融資產與金融負債於本公司成為該工具合約條款之一方時認列於資產負債表。

原始認列金融資產與金融負債時，若金融資產或金融負債非屬透過損益按公允價值衡量者，係按公允價值加計直接可歸屬於取得或發行金融資產或金融負債之交易成本衡量。直接可歸屬於取得或發行透過損益按公允價值衡量之金融資產或金融負債之交易成本，則立即認列為損益。

##### 1. 金融資產

金融資產之慣例交易係採交易日會計認列及除列。

##### (1) 衡量種類

本公司所持有之金融資產種類為透過損益按公允價值衡量之金融資產與按攤銷後成本衡量之金融資產。

#### A. 透過損益按公允價值衡量之金融資產

透過損益按公允價值衡量之金融資產包括強制透過損益按公允價值衡量之金融資產。強制透過損益按公允價值衡量之金融資產包括本公司未指定透過其他綜合損益按公允價值衡量之權益工具投資。

透過損益按公允價值衡量之金融資產係按公允價值衡量，所產生之股利係認列於其他收入，其再衡量產生之利益或損失係認列於其他利益及損失。公允價值之決定方式請參閱附註二二。

#### B. 按攤銷後成本衡量之金融資產

本公司投資金融資產若同時符合下列兩條件，則分類為按攤銷後成本衡量之金融資產：

- a. 係於某經營模式下持有，該模式之目的係持有金融資產以收取合約現金流量；及
- b. 合約條款產生特定日期之現金流量，該等現金流量完全為支付本金及流通在外本金金額之利息。

按攤銷後成本衡量之金融資產（包括現金、按攤銷後成本衡量之應收帳款、應收票據、其他應收款及存出保證金）於原始認列後，係以有效利息法決定之總帳面金額減除任何減損損失之攤銷後成本衡量，任何外幣兌換損益則認列於損益。

信用減損金融資產係指發行人或債務人已發生重大財務困難、違約、債務人很有可能聲請破產或其他財務重整或由於財務困難而使金融資產之活絡市場消失。

#### (2) 金融資產之減損

本公司於每一資產負債表日按預期信用損失評估按攤銷後成本衡量之金融資產（含應收票據及應收帳款）之減損損失。

應收票據及應收帳款均按存續期間預期信用損失認列備抵損失。其他金融資產係先評估自原始認列後信用風險是否顯著增加，若未顯著增加，則按 12 個月預期信用損失認列備抵損失，若已顯著增加，則按存續期間預期信用損失認列備抵損失。

預期信用損失係以發生違約之風險作為權重之加權平均信用損失。12 個月預期信用損失係代表金融工具於報導日後 12 個月內可能違約事項所產生之預期信用損失，存續期間預期信用損失則代表金融工具於預期存續期間所有可能違約事項產生之預期信用損失。

本公司為內部信用風險管理目的，在不考量所持有擔保品之前提下，若有內部或外部資訊顯示債務人已不可能清償債務，則判定金融資產已發生違約。

所有金融資產之減損損失係藉由備抵帳戶調降其帳面金額。

### (3) 金融資產之除列

本公司僅於對來自金融資產現金流量之合約權利失效，或已移轉金融資產且該資產所有權之幾乎所有風險及報酬已移轉予其他企業時，始將金融資產除列。

## 2. 權益工具

本公司發行之債務及權益工具係依據合約協議之實質與金融負債及權益工具之定義分類為金融負債或權益。

本公司發行之權益工具係以取得之價款扣除直接發行成本後之金額認列。

再取回本公司本身之權益工具係於權益項下認列與減除。購買、出售、發行或註銷本公司本身之權益工具不認列於損益。

## (十) 收入認列

本公司於客戶合約辨認履約義務後，將交易價格分攤至各履約義務，並於滿足各履約義務時認列收入。

### 商品銷貨收入

商品銷貨收入來自汽車零配件等之銷售。由於產品於起運時，客戶對商品已有訂定價格與使用之權利且負有再銷售之主要責任，並承擔商品陳舊過時風險，本公司係於該時點認列收入及應收帳款並於履行剩餘義務後轉列應收帳款。

去料加工時，加工產品所有權之控制並未移轉，是以去料時不認列收入。

## (十一) 借款成本

直接可歸屬於取得、建造或生產符合要件之資產之借款成本，係作為該資產成本之一部分，直到該資產達到預定使用或出售狀態之幾乎所有必要活動已完成為止。

特定借款如於符合要件之資本支出發生前進行暫時投資而賺取之投資收入，係自符合資本化條件之借款成本中減除。

除上述外，所有其他借款成本係於發生當期認列為損益。

## (十二) 員工福利

### 1. 短期員工福利

短期員工福利相關負債係以換取員工服務而預期支付之非折現金額衡量。

### 2. 退職後福利

確定提撥退休計畫之退休金係於員工提供服務期間將應提撥之退休金數額認列為費用。

確定福利退休計畫之確定福利成本(含服務成本、淨利息及再衡量數)係採預計單位福利法精算。服務成本(含當期服務成本)及淨確定福利負債淨利息於發生時。再衡量數(含精算損益及扣除利息後之計畫資產報酬)於發生時認列於其他綜合損益並列入保留盈餘，後續期間不重分類至損益。

淨確定福利負債係確定福利退休計畫之提撥短絀。

### (十三) 員工認股權

員工認股權係按給與日權益工具之公允價值及預期既得之最佳估計數量，於既得期間內以直線基礎認列費用，並同時調整資本公積－員工認股權。

本公司於每一資產負債表日修正預期既得之員工認股權估計數量。若有修正原估計數量，其影響數係認列為損益，使累計費用反映修正之估計數，並相對調整資本公積－員工認股權。

### (十四) 所得稅

所得稅費用係當期所得稅及遞延所得稅之總和。

#### 1. 當期所得稅

依所得稅法規定計算之未分配盈餘加徵所得稅，係於股東會決議年度認列。

以前年度應付所得稅之調整，列入當期所得稅。

#### 2. 遞延所得稅

遞延所得稅係依帳載資產及負債帳面金額與計算課稅所得之課稅基礎二者所產生之暫時性差異計算。

遞延所得稅負債一般係就所有應課稅暫時性差異予以認列，而遞延所得稅資產則於很有可能有課稅所得以供可減除暫時性差異及虧損扣抵使用時認列。

與投資子公司相關之應課稅暫時性差異皆認列遞延所得稅負債，惟本公司若可控制暫時性差異迴轉之時點，且該暫時性差異很有可能於可預見之未來不會迴轉者除外。與此類投資及權益有關之可減除暫時性差異，僅於其很有可能有足夠課稅所得用以實現暫時性差異之利益，且於可預見之未來預期將迴轉的範圍內，予以認列遞延所得稅資產。

遞延所得稅資產之帳面金額於每一資產負債表日予以重新檢視，並針對已不再很有可能有足夠之課稅所得以供其回收所有或部分資產者，調減帳面金額。原未認列為遞延所得稅資產者，亦於每一資產負債表日予以重新檢視，並在未來很有可能產生課稅所得以供其回收所有或部分資產者，調增帳面金額。

遞延所得稅資產及負債係以預期負債清償或資產實現當期之稅率衡量，該稅率係以資產負債表日已立法或已實質性立法之稅率及稅法為基礎。遞延所得稅負債及資產之衡量係反映本公司於資產負

債表日預期回收或清償其資產及負債帳面金額之方式所產生之租稅後果。

### 3. 當期及遞延所得稅

當期及遞延所得稅係認列於損益，惟與認列於其他綜合損益或直接計入權益之項目相關之當期及遞延所得稅係分別認列於其他綜合損益或直接計入權益。

## 五、重大會計判斷、估計及假設不確定性之主要來源

本公司於採用會計政策時，對於不易自其他來源取得相關資訊者，管理階層必須基於歷史經驗及其他攸關之因素作出相關之判斷、估計及假設。實際結果可能與估計有所不同。

管理階層將持續檢視估計與基本假設。若估計之修正僅影響當期，則於修正當期認列。若會計估計之修正同時影響當期及未來期間，則於修正當期及未來期間認列。

## 六、現金

	108年12月31日	107年12月31日
庫存現金及週轉金	\$ 286	\$ 360
銀行支票及活期存款	44,188	83,257
	<u>\$ 44,474</u>	<u>\$ 83,617</u>

銀行存款於資產負債表日之利率區間如下：

	108年12月31日	107年12月31日
銀行存款	0.001%~0.38%	0.001%~0.48%

## 七、透過損益按公允價值衡量之金融工具

	108年12月31日	107年12月31日
<u>金融資產—流動</u>		
強制透過損益按公允價值衡量		
非衍生金融資產		
— 國內上市櫃股票	\$ -	\$ 21,833

### 金融資產—非流動

強制透過損益按公允價值衡量

非衍生金融資產

— 國內上櫃股票 (一及二)	\$ 60,500	\$ -
— 國內私募上櫃股票 (一 及二)	<u>-</u>	<u>70,080</u>
	<u>\$ 60,500</u>	<u>\$ 70,080</u>

(一) 透過損益按公允價值衡量之金融資產質押之資訊，參閱附註二四。

(二) 本公司於 107 年第 1 季及 106 年第 4 季分別以現金 40,000 仟元及 6,000 仟元向非關係人取得寬魚國際股份有限公司 99 年度私募之普通股 1,600 仟股及 400 仟股，對該公司未有重大影響；另該公司已於 108 年第 4 季將 99 年度私募普通股申報補辦公開發行，並經金管會核准生效。

#### 八、按攤銷後成本衡量之金融資產

	108年12月31日	107年12月31日
<u>流 動</u>		
受限制銀行存款	<u>\$ 18,044</u>	<u>\$ 5,001</u>

(一) 截至 108 年及 107 年 12 月 31 日止，受限制之銀行存款利率為年利率 0.08%~0.1% 及 0.08%。

(二) 按攤銷後成本衡量之金融資產質押之資訊，參閱附註二八。

#### 九、應收票據及帳款以及應收帳款－關係人淨額

	108年12月31日	107年12月31日
<u>應收票據</u>		
按攤銷後成本衡量		
總帳面金額	\$ 10,276	\$ 11,545
減：備抵損失	<u>-</u>	<u>-</u>
	<u>\$ 10,276</u>	<u>\$ 11,545</u>
<u>應收帳款</u>		
按攤銷後成本衡量		
總帳面金額	\$ 98,062	\$ 157,971
減：備抵損失	( <u>9,913</u> )	( <u>32,889</u> )
	<u>\$ 88,149</u>	<u>\$ 125,082</u>

本公司對商品銷售之平均授信期間為 30~120 天，應收帳款不予計息。本公司採行之政策係使用其他公開可得之財務資訊及歷史交易記錄對主要客戶予以評等，以減輕因拖欠所產生財務損失之風險。

為減輕信用風險，本公司管理階層指派專責團隊負責授信額度之決定、授信核准及其他監控程序以確保逾期應收款項之回收已採取適當行動。此外，本公司於資產負債表日會逐一複核應收帳款之可回收金額以確保無法回收之應收款項已提列適當減損損失。據此，本公司管理階層認為本公司之信用風險已顯著減少。

本公司採用 IFRS 9 之簡化作法按存續期間預期信用損失認列應收帳款之備抵損失。存續期間預期信用損失係考量客戶過去違約紀錄。因本公司之信用損失歷史經驗顯示，不同客戶群之損失型態並無顯著差異，因此僅以應收帳款逾期天數訂定預期信用損失率。

若有證據顯示交易對方面臨嚴重財務困難且本公司無法合理預期可回收金額，例如交易對方正進行清算，本公司直接沖銷相關應收帳款，惟仍會持續追索活動，因追索回收之金額則認列於損益。

應收款項（含關係人）之帳齡分析如下：

	108年12月31日	107年12月31日
未逾期	\$ 112,853	\$ 154,854
已逾期		
逾期 90 天內	9,129	35,483
逾期 91 天以上	<u>9,756</u>	<u>37,700</u>
合 計	<u>\$ 131,738</u>	<u>\$ 228,037</u>

以上係以逾期天數基準進行之帳齡分析。

應收帳款備抵損失之變動資訊如下：

	108年12月31日	107年12月31日
年初餘額	\$ 32,889	\$ 26,261
加：本年度提列減損損失	-	6,628
減：本年度實際沖銷	( 22,262 )	-
減：本年度迴轉減損損失	( <u>714</u> )	<u>-</u>
年底餘額	<u>\$ 9,913</u>	<u>\$ 32,889</u>

#### 十、存 貨

	108年12月31日	107年12月31日
製成品	\$ 119,960	\$ 107,986

在製品	50,455	63,989
原物料	26,868	25,487
在途存貨	<u>32,396</u>	<u>27,083</u>
	<u>\$ 229,679</u>	<u>\$ 224,545</u>

108 及 107 年度與存貨相關之銷貨成本分別為 737,100 仟元及 752,892 仟元。銷貨成本包括存貨跌價及報廢損失 8 仟元及 10,000 仟元。

#### 十一、採用權益法之投資

	108年12月31日	107年12月31日
<u>投資子公司</u>		
正道工業(馬來西亞)私人有限公司	\$ 325,082	\$ 331,638
Excellent Growth Investments Limited	351,751	571,722
Right Way North America Inc.	3,086	2,461
證道實業股份有限公司	235	288
Wealth Cosmo Limited	<u>748</u>	<u>767</u>
	<u>\$ 680,902</u>	<u>\$ 906,876</u>

子 公 司 名 稱	所 有 權 權 益 及 表 決 權 百 分 比	
	108年12月31日	107年12月31日
正道工業(馬來西亞)私人有限公司	80%	80%
Excellent Growth Investments Limited	100%	100%
Right Way North America Inc.	100%	100%
證道實業股份有限公司	100%	100%
Wealth Cosmo Limited	100%	100%

本公司間接持有之投資子公司明細，請參閱附表五。

採用權益法之投資及本公司對其所享有之損益及其他綜合損益份額，除證道實業股份有限公司及 Wealth Cosmo Limited 係按未經會計師查核之財務報告計算外，其餘係按經會計師查核之財務報告計算；惟本公司管理階層認為上述子公司財務報告倘經會計師查核，尚不致產生重大之調整。



## 十二、不動產、廠房及設備

	自有土地	建築物	機器設備	模具設備	其他設備	未完工程	合計
<b>成 本</b>							
107年1月1日餘額	\$ 265,194	\$ 139,785	\$ 460,542	\$ 79,933	\$ 87,468	\$ 124,350	\$ 1,157,272
增 添	-	376	3,227	3,546	7,368	41,515	56,032
處 分	-	( 3,378 )	( 39,926 )	-	( 4,454 )	-	( 47,758 )
重分類	-	3,630	4,242	1,602	1,296	36,006	46,776
107年12月31日餘額	<u>\$ 265,194</u>	<u>\$ 140,413</u>	<u>\$ 428,085</u>	<u>\$ 85,081</u>	<u>\$ 91,678</u>	<u>\$ 201,871</u>	<u>\$ 1,212,322</u>
<b>累計折舊</b>							
107年1月1日餘額	\$ -	\$ 118,067	\$ 343,703	\$ 60,831	\$ 64,107	\$ -	\$ 586,708
處 分	-	( 3,378 )	( 39,085 )	-	( 4,398 )	-	( 46,861 )
折舊費用	-	4,959	27,109	5,066	5,596	-	42,730
107年12月31日餘額	<u>\$ -</u>	<u>\$ 119,648</u>	<u>\$ 331,727</u>	<u>\$ 65,897</u>	<u>\$ 65,305</u>	<u>\$ -</u>	<u>\$ 582,577</u>
<b>累計減損</b>							
107年1月1日餘額	\$ -	\$ -	\$ 2,163	\$ -	\$ 446	\$ -	\$ 2,609
處 分	-	-	( 139 )	-	-	-	( 139 )
107年12月31日餘額	<u>\$ -</u>	<u>\$ -</u>	<u>\$ 2,024</u>	<u>\$ -</u>	<u>\$ 446</u>	<u>\$ -</u>	<u>\$ 2,470</u>
107年12月31日淨額	<u>\$ 265,194</u>	<u>\$ 20,765</u>	<u>\$ 94,334</u>	<u>\$ 19,184</u>	<u>\$ 25,927</u>	<u>\$ 201,871</u>	<u>\$ 627,275</u>
<b>成 本</b>							
108年1月1日餘額	\$ 265,194	\$ 140,413	\$ 428,085	\$ 85,081	\$ 91,678	\$ 201,871	\$ 1,212,322
增 添	-	963	4,279	2,082	1,947	13,163	22,434
處 分	-	( 963 )	( 11,904 )	-	( 73 )	-	( 12,940 )
重分類	-	76,854	69,879	4,140	6,887	( 152,051 )	5,709
108年12月31日餘額	<u>\$ 265,194</u>	<u>\$ 217,267</u>	<u>\$ 490,339</u>	<u>\$ 91,303</u>	<u>\$ 100,439</u>	<u>\$ 62,983</u>	<u>\$ 1,227,525</u>
<b>累計折舊</b>							
108年1月1日餘額	\$ -	\$ 119,648	\$ 331,727	\$ 65,897	\$ 65,305	\$ -	\$ 582,577
處 分	-	( 963 )	( 11,287 )	-	( 73 )	-	( 12,323 )
折舊費用	-	5,929	25,477	4,998	5,575	-	41,979
108年12月31日餘額	<u>\$ -</u>	<u>\$ 124,614</u>	<u>\$ 345,917</u>	<u>\$ 70,895</u>	<u>\$ 70,807</u>	<u>\$ -</u>	<u>\$ 612,233</u>
<b>累計減損</b>							
108年1月1日餘額	\$ -	\$ -	\$ 2,024	\$ -	\$ 446	\$ -	\$ 2,470
處 分	-	-	( 48 )	-	-	-	( 48 )
108年12月31日餘額	<u>\$ -</u>	<u>\$ -</u>	<u>\$ 1,976</u>	<u>\$ -</u>	<u>\$ 446</u>	<u>\$ -</u>	<u>\$ 2,422</u>
108年12月31日淨額	<u>\$ 265,194</u>	<u>\$ 92,653</u>	<u>\$ 142,446</u>	<u>\$ 20,408</u>	<u>\$ 29,186</u>	<u>\$ 62,983</u>	<u>\$ 612,870</u>

折舊費用係以直線基礎按下列耐用年數計提：

建築物	
主建物	16至56年
廠房工程	3至11年
機器設備	2至15年
模具設備	2至10年
其他設備	2至20年

本公司購入台南市仁德區大甲段農地 7,483 仟元作為廠房之用，已登記於本公司董事長名下並設定抵押於本公司。

本公司設定作為借款擔保之不動產及廠房金額，請參閱附註二四。

### 十三、借 款

#### (一) 短期借款

	108年12月31日	107年12月31日
<u>擔保借款</u> (附註二三及二四)		
一 銀行借款	\$ 456,526	\$ 437,071

銀行週轉性借款之利率於 108 年及 107 年 12 月 31 日分別為 1.85%~3.42% 及 1.83%~3.3%。

#### (二) 長期借款

	到 期 日	重 大 條 款	有效利率	108年12月31日	107年12月31日
浮動利率借款：					
高雄銀行擔保新台幣銀行借款	112.04.12	以土地及建築物為擔保並以本公司董事長作擔保人，自 107 年 4 月 12 日起，每 12 個月為一期，共分五期償還。	2.45%	\$ 380,000	\$ 400,000
高雄銀行擔保新台幣銀行借款	112.09.17	以土地及建築物為擔保並以本公司董事長作擔保人，自 107 年 9 月 17 日起，12 個月後償還第一筆，之後每半年為一期，共分八期償還。	2.45%	63,000	70,000
高雄銀行擔保新台幣銀行借款	112.09.17	以寬魚股票為擔保並以本公司董事長作擔保人，自 107 年 9 月 17 日起，12 個月後償還第一筆，之後每半年為一期，共分八期償還。	2.75%	27,000	30,000
銀行借款總額				470,000	500,000

減：列為 1 年內到期部分

( 30,000 ) ( 30,000 )

\$ 440,000      \$ 470,000

#### 十四、其他應付款

	108年12月31日	107年12月31日
應付薪資及獎金	\$ 18,929	\$ 8,320
應付加工費	9,307	13,545
應付設備款	2,036	9,051
其 他	<u>27,926</u>	<u>31,643</u>
	<u>\$ 58,198</u>	<u>\$ 62,559</u>

註：係工廠耗材、修繕、保險費及零星什支出。

#### 十五、退職後福利計畫

##### (一) 確定提撥計畫

本公司所適用「勞工退休金條例」之退休金制度，係屬政府管理之確定提撥退休計畫，依員工每月薪資 6% 提撥退休金至勞工保險局之個人專戶。

##### (二) 確定福利計畫

本公司依我國「勞動基準法」辦理之退休金制度係屬政府管理之確定福利退休計畫。員工退休金之支付，係根據服務年資及核准退休日前 6 個月平均工資計算。本公司按員工每月薪資總額 15% 提撥退休金，交由勞工退休準備金監督委員會以該委員會名義存入台灣銀行之專戶，年度終了前，若估算專戶餘額不足給付次一年度內預估達到退休條件之勞工，次年度 3 月底前將一次提撥其差額。該專戶係委託勞動部勞動基金運用局管理，本公司並無影響投資管理策略之權利。

列入個體資產負債表之確定福利計畫金額列示如下：

	108年12月31日	107年12月31日
確定福利義務現值	\$ 159,586	\$ 165,580
計畫資產公允價值	( 133,102 )	( 133,541 )
淨確定福利負債	<u>\$ 26,484</u>	<u>\$ 32,039</u>

淨確定福利負債變動如下：

	確 定 福 利 義 務 現 值	計 畫 資 產 公 允 價 值	淨 確 定 福 利 負 債
107 年 1 月 1 日 餘 額	<u>\$ 183,906</u>	<u>(\$ 136,154)</u>	<u>\$ 47,752</u>
服 務 成 本			
當 期 服 務 成 本	727	-	727
利 息 費 用 ( 收 入 )	<u>2,024</u>	<u>( 1,571 )</u>	<u>453</u>
認 列 於 損 益	<u>2,751</u>	<u>( 1,571 )</u>	<u>1,180</u>
再 衡 量 數			
計 畫 資 產 報 酬 ( 除 包 含 於 淨 利 息 之 金 額 外 )	-	( 4,046 )	( 4,046 )
精 算 損 失 - 人 口 統 計 假 設 變 動	563	-	563

( 接 次 頁 )

(承前頁)

	確 定 福 利 義 務 現 值	計 畫 資 產 公 允 價 值	淨 確 定 福 利 負 債
精算損失－財務假設變動	\$ 2,039	\$ -	\$ 2,039
精算利益－經驗調整	( 668)	-	( 668)
認列於其他綜合損益	1,934	( 4,046)	( 2,112)
福利支付	( 23,011)	22,891	( 120)
雇主提撥	-	( 14,661)	( 14,661)
107年12月31日餘額	\$ 165,580	(\$ 133,541)	\$ 32,039
108年1月1日餘額	\$ 165,580	(\$ 133,541)	\$ 32,039
服務成本			
當期服務成本	513	-	513
利息費用(收入)	1,636	( 1,364)	272
認列於損益	2,149	( 1,364)	785
再衡量數			
計畫資產報酬(除包含於淨 利息之金額外)	-	( 4,744)	( 4,744)
精算損失－財務假設變動	3,764	-	3,764
精算利益－經驗調整	4,189	-	4,189
認列於其他綜合損益	7,953	( 4,744)	3,209
福利支付	( 16,096)	16,096	-
雇主提撥	-	( 9,549)	( 9,549)
108年12月31日餘額	\$ 159,586	(\$ 133,102)	\$ 26,484

本公司因「勞動基準法」之退休金制度暴露於下列風險：

1. 投資風險：勞動部勞動基金運用局透過自行運用及委託經營方式，將勞工退休基金分別投資於國內(外)權益證券與債務證券及銀行存款等標的，惟本公司之計畫資產得分配金額係以不低於當地銀行2年定期存款利率計算而得之收益。
2. 利率風險：政府公債之利率下降將使確定福利義務現值增加，惟計畫資產之債務投資報酬亦會隨之增加，兩者對淨確定福利資產之影響具有部分抵銷之效果。

3. 薪資風險：確定福利義務現值之計算係參考計畫成員之未來薪資。因此計畫成員薪資之增加將使確定福利義務現值增加。

本公司之確定福利義務現值係由合格精算師進行精算，衡量日之重大假設如下：

	108年12月31日	107年12月31日
折現率	0.750%	1.000%
薪資預期增加率	1.500%	1.500%

若重大精算假設分別發生合理可能之變動，在所有其他假設維持不變之情況下，將使確定福利義務現值增加（減少）之金額如下：

	108年12月31日	107年12月31日
折現率		
增加 0.25%	(\$ 3,764)	(\$ 4,045)
減少 0.25%	\$ 3,904	\$ 4,200
薪資預期增加率		
增加 0.25%	\$ 3,804	\$ 4,103
減少 0.25%	(\$ 3,686)	(\$ 3,971)

由於精算假設可能彼此相關，僅單一假設變動之可能性不大，故上述敏感度分析可能無法反映確定福利義務現值實際變動情形。

	108年12月31日	107年12月31日
預期 1 年內提撥金額	\$ 9,156	\$ 9,671
確定福利義務平均到期期間	9.5年	9.9年

## 十六、權益

### (一) 普通股股本

	108年12月31日	107年12月31日
額定股數（仟股）	<u>160,000</u>	<u>160,000</u>
額定股本	<u>\$ 1,600,000</u>	<u>\$ 1,600,000</u>
已發行且已收足股款之股數（仟股）	<u>123,162</u>	<u>122,774</u>
已發行股本	<u>\$ 1,231,618</u>	<u>\$ 1,227,735</u>

本公司股本變動係因員工執行認股權。

本公司於 99 年 9 月以私募方式現金增資發行新股 30,000 仟股，每股 12 元溢價發行，此增資案業已募集完成並已辦妥法定登記程序。

本公司為充實營運資金已於 107 年 5 月 7 日經股東常會決議通過辦理以私募辦理現金增資發行普通股 230,000 仟股，因無適當發行時機，本公司已於 108 年 6 月 6 日董事會決議中止該次私募增資案。

本公司為興建廠房及購置設備，已於 108 年 5 月 6 日經董事會擬議通過辦理私募普通股現金增資案，擬於總發行股數不超過 230,000 仟股額度之範圍內辦理私募，自股東會決議日起一年內預計分二次辦理；本案已提報於 108 年之股東會決議，並於股東會通過後辦理。

108 年 8 月 9 日董事會決議現金增資發行新股 40,000 仟股，並以每股 10 元面額發行，預計增資後實收股本為 1,631,618 仟元。上述現金增資案業經金管會證券期貨局於 108 年 11 月 15 日核准申報生效，並經董事會決議授權董事長訂定以 109 年 4 月 27 日為增資基準日。

## (二) 資本公積

	108年12月31日	107年12月31日
<u>得用以彌補虧損、發放現金或撥充股本(1)</u>		
股票發行溢價	\$74,361	\$73,585
實際取得或處分子公司股權價格與帳面價值差額	2,842	2,842
<u>僅得用以彌補虧損</u>		
股票發行溢價	6,851	2,609
已失效認股權	45,263	45,263
<u>不得作為任何用途</u>		
員工認股權	7,422	6,185
	<u>\$ 136,739</u>	<u>\$ 130,484</u>

(1) 此類資本公積得用以彌補虧損，亦得於公司無虧損時，用以發放現金或撥充股本，惟撥充股本時每年以實收股本之一定比率為限。

## (三) 保留盈餘及股利政策

依本公司章程之盈餘分派政策規定，本公司年度決算如有盈餘，依法繳納稅捐，彌補累積虧損後，再提 10% 為法定盈餘公積，但法定盈餘公積已達本公司實收資本額時，得不再提列，其餘再依法令規定提列或迴轉特別盈餘公積；如尚有餘額，併同累積未分配盈餘，由董事會擬具盈餘分配議案，提請股東會決議分派股東股息紅利。本公司章程規定之員工及董事酬勞分派政策，參閱附註十七(六)員工酬勞及董事酬勞。

另依據本公司章程規定，本公司股利政策，係配合目前及未來之發展計畫、考量投資環境、資金需求及國內外競爭狀況，並兼顧股東利益等因素，由董事會擬具盈餘分配議案，分配股東股息紅利時，得以現金或股票方式為之，其中現金股利不低於股利總額之50%。

#### 十七、稅前淨損

稅前淨損係包含以下項目：

##### (一) 其他收入

	108年度	107年度
其他收入		
利息收入(附註二五)	\$ 2,531	\$ 15,187
股利收入	155	1,093
訴訟賠償收入(附註二五)	-	30,890
其 他	<u>4,911</u>	<u>9,003</u>
	<u>\$ 7,597</u>	<u>\$ 56,173</u>

##### (二) 其他利益及損失

	108年度	107年度
處分不動產、廠房及設備(損失)		
利益	(\$ 32)	\$ 426
淨外幣兌換(損失)利益	( 2,028)	7,379
透過損益按公允價值衡量之金融資產(損失)利益	( 8,835)	32,689
其 他	<u>( 6,905)</u>	<u>( 11,478)</u>
	<u>(\$ 17,800)</u>	<u>\$ 29,016</u>

##### (三) 折舊及攤銷

	108年度	107年度
不動產、廠房及設備	<u>\$ 41,979</u>	<u>\$ 42,730</u>
折舊費用依功能別彙總		
營業成本	\$ 36,123	\$ 37,160
營業費用	<u>5,856</u>	<u>5,570</u>
	<u>\$ 41,979</u>	<u>\$ 42,730</u>



(四) 財務成本

	108年度	107年度
銀行借款利息	\$ 22,656	\$ 18,509
公司債折價攤銷	-	1,659
按攤銷後成本衡量之金融 負債之利息費用總額	22,656	20,168
減：列入符合要件資產成本之 金額	( 5,061)	( 4,030)
其他財務成本	-	3,150
合 計	\$ 17,595	\$ 19,288

利息資本化相關資訊如下：

	108年度	107年度
利息資本化金額	\$ 5,061	\$ 4,030
利息資本化利率	2.39%	2.16%

(五) 員工福利費用

	108年度	107年度
退職後福利		
確定提撥計畫	\$ 7,234	\$ 7,358
確定福利計畫(附註十五)	785	1,180
	8,019	8,538
股份基礎給付		
權益交割(附註二十)	5,479	2,484
其他員工福利		
薪資費用	164,923	175,036
勞健保費用	23,967	23,905
其 他	10,350	11,716
	199,240	210,657
	\$ 212,738	\$ 221,679
依功能別彙總		
營業成本	\$ 145,619	\$ 155,069

營業費用	<u>67,119</u>	<u>66,610</u>
	<u>\$ 212,738</u>	<u>\$ 221,679</u>

(六) 員工酬勞及董事酬勞

本公司依章程規定係以當年度扣除分派員工及董事酬勞前之稅前利益分別以 10%~15% 及不高於 5% 提撥員工及董事酬勞。因 108 年及 107 年皆為稅前淨損，不擬估列應付員工酬勞及董事酬勞。

有關本公司 109 及 108 年董事會決議之員工酬勞及董事酬勞資訊，請至台灣證券交易所「公開資訊觀測站」查詢。

(七) 外幣兌換損益

	108年度	107年度
外幣兌換利益總額	\$ 6,709	\$ 10,509
外幣兌換損失總額	( 8,737)	( 3,130)
淨損益	( <u>\$ 2,028</u> )	<u>\$ 7,379</u>

十八、所得稅

(一) 認列於損益之所得稅費用（利益）主要組成項目

	108年度	107年度
當期所得稅		
本年度產生者	\$ 13	\$ 427
遞延所得稅		
本年度產生者	7,391	6,004
稅率變動	-	( 12,114)
認列於損益之所得稅費用（利益）	<u>\$ 7,404</u>	<u>( \$ 5,683)</u>

會計所得與所得稅費用（利益）之調節如下：

	108年度	107年度
稅前淨損	<u>( \$ 302,078)</u>	<u>( \$ 122,295)</u>
稅前淨損按法定稅率計算之所得稅利益	( \$ 60,416)	( \$ 24,459)
稅上不可減除之費損	3,631	2,766
免稅所得	( 31)	( 6,150)

未認列之虧損扣抵及可減除暫時性差異之變動	60,287	33,844
可轉換公司債原始發行成本攤銷財稅差異	-	3
稅率變動	-	( 12,114)
其他	<u>3,933</u>	<u>427</u>
認列於損益之所得稅費用 (利益)	<u>\$ 7,404</u>	<u>(\$ 5,683)</u>

我國於 107 年修正中華民國所得稅法，將營利事業所得稅稅率由 17% 調整為 20%。此外，107 年度未分配盈餘所適用之稅率由 10% 調降為 5%。

## (二) 遞延所得稅資產與負債

遞延所得稅資產及負債之變動如下：

### 108 年度

	年初餘額	認列於損益	認列於其他 綜合損益	年底餘額
<u>遞延所得稅資產</u>				
暫時性差異				
確定福利退休計畫	\$ 6,247	(\$ 1,743)	\$ 642	\$ 5,146
國外營運機構兌換差額	24,949	-	3,852	28,801
虧損扣抵	34,446	( 1,133)	-	33,313
長期投資未實現損失	51,777	-	-	51,777
其他	<u>11,835</u>	<u>( 5,439)</u>	<u>-</u>	<u>6,396</u>
	<u>\$ 129,254</u>	<u>(\$ 8,315)</u>	<u>\$ 4,494</u>	<u>\$ 125,433</u>
<u>遞延所得稅負債</u>				
暫時性差異				
土地增值準備	\$ 76,990	\$ -	\$ -	\$ 76,990
子公司未分配盈餘	30,119	( 741)	-	29,378
其他	<u>475</u>	<u>( 183)</u>	<u>-</u>	<u>292</u>
	<u>\$ 107,584</u>	<u>(\$ 924)</u>	<u>\$ -</u>	<u>\$ 106,660</u>

107 年度

遞延所得稅資產	年初餘額	認列於其他		年底餘額
		認列於損益	綜合損益	
暫時性差異				
確定福利退休計畫	\$ 7,973	(\$ 1,210)	(\$ 516)	\$ 6,247
國外營運機構兌換差額	20,259	-	4,690	24,949
虧損扣抵	39,475	( 5,029)	-	34,446
長期投資未實現損失	44,011	7,766	-	51,777
其他	<u>8,623</u>	<u>3,212</u>	<u>-</u>	<u>11,835</u>
	<u>\$ 120,341</u>	<u>\$ 4,739</u>	<u>\$ 4,174</u>	<u>\$ 129,254</u>
遞延所得稅負債				
暫時性差異				
土地增值準備	\$ 76,990	\$ -	\$ -	\$ 76,990
子公司未分配盈餘	31,867	( 1,748)	-	30,119
其他	<u>98</u>	<u>377</u>	<u>-</u>	<u>475</u>
	<u>\$ 108,955</u>	<u>(\$ 1,371)</u>	<u>\$ -</u>	<u>\$ 107,584</u>

(三) 未於個體資產負債表中認列遞延所得稅資產之可減除暫時性差異及未使用虧損扣抵金額

	108年12月31日	107年12月31日
虧損扣抵		
109 年度到期	\$ 124,594	\$ 116,957
110 年度到期	29,817	-
112 年度到期	<u>15,887</u>	<u>-</u>
	<u>\$ 170,298</u>	<u>\$ 116,957</u>
可減除暫時性差異		
子公司未實現損失	<u>\$ 410,616</u>	<u>\$ 159,199</u>

(四) 未使用之虧損扣抵相關資訊

截至 108 年 12 月 31 日止，虧損扣抵相關資訊如下：

尚未扣抵餘額	最後扣抵年度
\$ 124,594	109
29,817	110
59,022	112
15,030	113
27,201	115
33,522	116
47,679	117
<u>\$ 336,865</u>	

(五) 所得稅核定情形

本公司之營利事業所得稅申報，截至 105 年度以前之申報案件業經稅捐稽徵機關核定。

十九、每股虧損

用以計算每股虧損之淨損及普通股加權平均股數如下：

本年度淨損

	108年度	107年度
用以計算基本每股損失之淨損	(\$ 309,482)	(\$ 116,612)
具稀釋作用潛在普通股之影響：		
無	-	-
用以計算稀釋每股損失之淨損	<u>(\$ 309,482)</u>	<u>(\$ 116,612)</u>

股    數

	108年度	107年度
用以計算基本每股盈餘之普通股加權平均股數	122,838	122,491
具稀釋作用潛在普通股之影響：		
員工認股權	-	-
用以計算稀釋每股盈餘之普通股加權平均股數	<u>122,838</u>	<u>122,491</u>

單位：仟股

108 及 107 年度因產生稅後淨損，計算稀釋每股盈餘相關潛在項目時，將產生反稀釋作用，故不予列入。

## 二十、股份基礎給付協議

### 本公司員工認股權計畫

本公司分別於 108 年 1 月、105 年及 104 年 11 月給與員工認股權 2,300 單位、1,000 單位及 1,500 單位，每一單位可認購普通股一仟股。給與對象包含本公司及子公司符合特定條件之員工。認股權之存續期間為 5 年，憑證持有人於發行屆滿 2 年之日起，可行使被給與之一定比例之認股權。認股權行使價格不低於認股權憑證發行日普通股收盤價之 75%，實際認股價格由董事會決定之。認股權發行後，遇有該公司普通股股份發生變動或發放現金股利時，認股權行使價格依規定公式予以調整。

員工認股權之相關資訊如下：

員工認股權單位	108年度		107年度	
	加權平均 執行價格 (元)	單位	加權平均 執行價格 (元)	單位
年初流通在外	1,179	\$ 12.00	1,643	\$ 12.00
本期放棄	( 183)	13.31	( 131)	12.00
本期執行	( 388)	12.00	( 333)	12.00
本年度給與	<u>2,300</u>	15.98	<u>-</u>	12.00
年底流通在外	<u>2,908</u>	14.99	<u>1,179</u>	12.00
年底可執行	<u>368</u>	12.00	<u>222</u>	12.00

截至資產負債表日，流通在外之員工認股權相關資訊如下：

	108年12月31日	107年12月31日
執行價格之範圍(元)	\$ 12.00-15.98	\$ 12.00
加權平均剩餘合約期限(年)	2.69年	2.41年

本公司 108 年 1 月、105 年及 104 年 11 月給與之員工認股權使用近似美式選擇權(Pseudo American Option)評價模式，評價模式所採用之輸入值如下：

	108年1月	105年11月	104年11月
給與日股價	21.30 元	14.15 元	15.75 元
執行價格	15.98 元	12.00 元	12.00 元

預期波動率	29.98%	28.59%	28.74%
存續期間	5年	5年	5年
預期股利率	0%	0%	0%
無風險利率	0.5400~0.7249%	0.5082~0.7244%	0.4611~0.8617%

預期波動率係基於過去 5 年歷史股票價格波動率。

108 及 107 年度認列之酬勞成本分別為 5,479 仟元及 2,484 仟元。

## 二一、資本風險管理

本公司進行資本管理以確保集團內各企業能夠於繼續經營之前提下，藉由將債務及權益餘額最適化，以使股東報酬極大化。

本公司資本結構係由本公司之淨債務（即借款減除現金及約當現金）及權益（即股本、資本公積、保留盈餘及其他權益項目）組成。

本公司不須遵守其他外部資本規定。

## 二二、金融工具

### （一）公允價值資訊－以重複性基礎按公允價值衡量之金融工具

#### 1. 公允價值層級

108 年 12 月 31 日

	第 1 等級	第 2 等級	第 3 等級	合 計
<u>透過損益按公允價值 衡量之金融資產</u>				
國內上櫃股票	\$ 60,500	\$ -	\$ -	\$ 60,500

107 年 12 月 31 日

	第 1 等級	第 2 等級	第 3 等級	合 計
<u>透過損益按公允價值 衡量之金融資產</u>				
國內私募上櫃股票	\$ -	\$ 70,080	\$ -	\$ 70,080
國內上市（櫃）股票	21,833	-	-	21,833
	\$ 21,833	\$ 70,080	\$ -	\$ 91,913

本公司持有之國內私募上櫃股票於 108 年度補辦公開發行生效，而使公允價值衡量由第 2 等級移轉至第 1 等級，參閱附註七。

107 年度無第 1 等級與第 2 等級公允價值衡量間移轉之情形。

#### 2. 第 2 等級公允價值衡量之評價技術及輸入值

金融工具類別	評價技術及輸入值
國內私募上櫃股票	公開發行普通股之公允價值扣減受閉鎖期限制之補償溢酬。

(二) 金融工具之種類

	108年12月31日	107年12月31日
<u>金融資產</u>		
透過損益按公允價值衡量		
強制透過損益按公允價值 衡量	\$ 60,500	\$ 91,913
按攤銷後成本衡量之金融 資產 (註1)	257,088	345,001
<u>金融負債</u>		
按攤銷後成本衡量 (註2)	1,090,779	1,137,602

註1：餘額係包含現金、債務工具投資、應收帳款、應收票據、其他應收款及存出保證金等按攤銷後成本衡量之金融資產。

註2：餘額係包含短期借款、應付票據、應付帳款、其他應付款、長期借款及存入保證金等按攤銷後成本衡量之金融負債。

(三) 財務風險管理目的與政策

本公司主要金融工具包括權益及債務工具投資、應收票據及帳款、應付票據及帳款以及借款。本公司之財務管理部門係為各業務單位提供服務，統籌協調進入國內與國際金融市場操作，藉由依照風險程度與廣度分析暴險之內部風險報告監督及管理本公司營運有關之財務風險。該等風險包括市場風險（包含匯率風險、利率風險及其他價格風險）、信用風險及流動性風險。

本公司透過衍生金融工具規避暴險，以減輕該等風險之影響。衍生金融工具之運用受本公司董事會通過之政策所規範，其為匯率風險、利率風險、信用風險、衍生金融工具與非衍生金融工具之運用以及剩餘流動資金之投資書面原則。內部稽核人員持續地針對政策之遵循與暴險額度進行複核。本公司並未以投機目的而進行金融工具（包括衍生金融工具）之交易。

1. 市場風險

本公司之營運活動使本公司承擔之主要財務風險為外幣匯率變動風險（參閱下述(1)）以及利率變動風險（參閱下述(2)）。

本公司有關金融工具市場風險之暴險及其對該等暴險之管理與衡量方式並無改變。



(1) 匯率風險

本公司從事外幣計價之銷貨與進貨交易，因而使本公司產生匯率變動暴險。本公司匯率暴險之管理係於政策許可之範圍內，利用遠期外匯合約管理風險。

本公司於資產負債表日非功能性貨幣計價之貨幣性資產與貨幣性負債帳面金額，參閱附註二六。

敏感度分析

本公司主要受到美元匯率波動之影響。

下表詳細說明當新台幣對美元之匯率增加及減少 3% 時，本公司之敏感度分析。3% 係為集團內部向主要管理階層報告匯率風險時所使用之敏感度比率，亦代表管理階層對外幣匯率之合理可能變動範圍之評估。敏感度分析僅包括流通在外之外幣貨幣性項目，並將其年底之換算以匯率變動 3% 予以調整。下表之正數係表示當新台幣相對於美元貶值 3% 時，將使稅前淨利增加之金額；當新台幣相對於美元升值 3% 時，其對稅前淨利之影響將為同金額之負數。

	美 元 之 影 響	
	108年度	107年度
損 益	\$ 3,361	\$ 7,016

(2) 利率風險

本公司於資產負債表日受利率暴險之金融資產及金融負債帳面金額如下：

	108年12月31日	107年12月31日
具公允價值利率風險		
— 金融資產	\$ 59,132	\$ 50,364
具現金流量利率風險		
— 金融資產	62,125	88,095
— 金融負債	926,526	937,071

敏感度分析

下列敏感度分析係依衍生及非衍生工具於資產負債表日之利率暴險而決定。對於浮動利率負債，其分析方式係假設資產負債表日流通在外之負債金額於報導期間皆流通在外。本公司內部向主要管理階層報告利率時所使用之變動率為利率增加或減少 50 基點，此亦代表管理階層對利率之合理可能變動範圍之評估。

若利率增加／減少 50 基點，在所有其他變數維持不變之情況下，本公司 108 及 107 年度之稅前淨利將減少／增加 4,322 仟元及 4,245 仟元。

### (3) 其他價格風險

本公司因上市櫃權益證券投資而產生價格暴險。本公司價格風險主要集中於台灣地區交易所之權益工具。

#### 敏感度分析

若權益工具價格上漲／下跌 5%，108 及 107 年度稅前損益將因持有該等投資增加／減少 3,025 仟元及 4,596 仟元。

## 2. 信用風險

信用風險係指交易對方拖欠合約義務而造成本公司財務損失之風險。截至資產負債表日，本公司可能因交易對方未履行義務及本公司提供財務保證造成財務損失之最大信用風險暴險主要係來自於個體資產負債表所認列之金融資產帳面金額。

本公司信用風險主要係集中於本公司非關係人最大客戶，截至 108 年及 107 年 12 月 31 日止，應收帳款總額來自該公司之比率分別為 34% 及 27%。

## 3. 流動性風險

本公司係透過管理及維持足夠部位之現金以支應營運並減輕現金流量波動之影響。本公司管理階層監督銀行融資額度使用狀況並確保借款合同條款之遵循。

銀行借款對本公司而言係為一項重要流動性來源。截至 108 年及 107 年 12 月 31 日止，本公司未動用之融資額度請參閱下列(2)融資額度之說明。

### (1) 非衍生金融負債之流動性及利率風險表

非衍生金融負債剩餘合約到期分析係依本公司最早可能被要求還款之日期，按金融負債未折現現金流量（包括本金及估計利息）編製。因此本公司可被要求立即還款之銀行借款，係列於下表中最先之期間內，不考慮銀行立即執行該權利之機率；其他非衍生金融負債到期分析係依照約定之還款日編製。

#### 108 年 12 月 31 日

	要求即付或			
	短於 1 個月	1 至 3 個月	3 個月至 1 年	1 年 以上
<u>非衍生金融負債</u>				
無附息負債	\$ 104,666	\$ 77,434	\$ 1,079	\$ -
浮動利率工具	120,720	97,557	282,621	462,228
固定利率工具	-	-	-	-

財務保證負債	<u>4,472</u>	<u>8,956</u>	<u>40,483</u>	<u>19,357</u>
	<u>\$ 229,858</u>	<u>\$ 183,947</u>	<u>\$ 324,183</u>	<u>\$ 481,585</u>

107年12月31日

	要求即付或			
	短於1個月	1至3個月	3個月至1年	1年以上
<u>非衍生金融負債</u>				
無附息負債	\$ 66,837	\$ 138,561	\$ 3,450	\$ -
浮動利率工具	59,181	77,928	344,465	503,349
固定利率工具	-	-	-	-
	<u>\$ 126,018</u>	<u>\$ 216,489</u>	<u>\$ 347,915</u>	<u>\$ 503,349</u>

上述非衍生金融負債之浮動利率工具金額，將因浮動利率與資產負債表日所估計之利率不同而改變。

(2) 融資額度

	108年12月31日	107年12月31日
未動用金額	<u>\$ 90,444</u>	<u>\$ 10,929</u>

二三、關係人交易

除已於其他附註或附表所述者外，本公司與關係人間之交易如下。

(一) 關係人名稱及其關係

關 係 人 名 稱	與 本 公 司 之 關 係
正道工業(馬來西亞)私人有限公司	子 公 司
Right Way North America Inc.	子 公 司
正道汽車配件(福州)有限公司	子 公 司
郭 建 廷	本 公 司 之 董 事 長

(二) 營業收入

帳 列 項 目	關 係 人 類 別	108年度	107年度
銷貨收入	子 公 司	<u>\$ 75,477</u>	<u>\$ 96,702</u>
其他收入	子 公 司	<u>\$ 3,360</u>	<u>\$ 1,867</u>
利息收入	子 公 司	<u>\$ 2,408</u>	<u>\$ 2,645</u>

銷貨價格採成本加成計價，收款條件為與一般客戶無顯著不同。

(三) 進 貨

關 係 人 類 別	108年度	107年度
子 公 司		
正道工業（馬來西亞） 私人有限公司	\$ 128,743	\$ 101,804
其 他	<u>20,880</u>	<u>14,627</u>
	<u>\$ 149,623</u>	<u>\$ 116,431</u>

進貨價格係依據產品類型並參考商業慣例訂定，付款條件與一般廠商無顯著不同。

(四) 應收關係人款項（不含對關係人放款）

帳 列 項 目 關 係 人 類 別	108年12月31日	107年12月31日
應收帳款－關係人 子 公 司		
正道工業（馬來西 亞）私人有限公 司	\$ 4,503	\$ 19,733
Right Way North America Inc.	18,751	38,718
其 他	<u>146</u>	<u>70</u>
	<u>\$ 23,400</u>	<u>\$ 58,521</u>
其他應收款 子 公 司	<u>\$ 8,697</u>	<u>\$ 6,228</u>

流通在外之應收關係人款項未收取保證。108及107年度應收關係人款項並未提列呆帳費用。

(五) 應付關係人款項（不含向關係人借款）

帳 列 項 目 關 係 人 類 別	108年12月31日	107年12月31日
應付帳款－關係人 子 公 司		
正道工業（馬來西 亞）私人有限公 司	\$ 68,937	\$ 45,896
其 他	<u>3,211</u>	<u>4,730</u>
	<u>\$ 72,148</u>	<u>\$ 50,626</u>

流通在外之應付關係人款項餘額係未提供擔保。

(六) 處分其他資產

關係人類別	帳列項目	處分價款		處分(損)益	
		108年度	107年度	108年度	107年度
子公司	工廠用品				
	正道工業(馬來西亞)私人有限公司	\$ 21	\$ 343	\$ 2	\$ 43
	正道汽車配件(福州)有限公司	<u>37</u>	<u>319</u>	<u>4</u>	<u>35</u>
		<u>\$ 58</u>	<u>\$ 662</u>	<u>\$ 6</u>	<u>\$ 78</u>

(七) 對關係人放款：請參閱附表一。

(八) 背書保證

取得背書保證

關係人類別 / 名稱	108年度	107年度
本公司之董事長		
被保證金額	<u>\$ 1,016,970</u>	<u>\$ 948,000</u>
實際動支金額(帳列擔保銀行借款)	<u>\$ 926,526</u>	<u>\$ 937,071</u>

(九) 主要管理階層薪酬

	108年度	107年度
短期員工福利	\$ 14,090	\$ 11,574
股份基礎給付	1,843	636
退職後福利	<u>382</u>	<u>264</u>
	<u>\$ 16,315</u>	<u>\$ 12,474</u>

董事及其他主要管理階層之薪酬係由薪酬委員會依照個人績效及市場趨勢決定。

#### 二四、質抵押之資產

本公司下列資產業經提供為向銀行借款之擔保品：

	108年12月31日	107年12月31日
受限制銀行存款（帳列按攤銷後成本衡量之金融資產－流動）	\$ 18,044	\$ 5,001
國內上櫃股票	60,500	-
國內私募上櫃股票	-	70,080
自有土地	265,194	265,194
建築物淨額	<u>92,653</u>	<u>20,765</u>
	<u>\$ 436,391</u>	<u>\$ 361,040</u>

#### 二五、重大承諾及或有事項

除其他附註所述者外，本公司於資產負債表日有下列重大承諾事項及或有事項：

##### 或有事項

新北市「變更板橋都市計畫（江翠北側地區）細部計畫」AB區發展單元自辦市地重劃案：

- (一) 本公司於97年3月參與上市公司美亞鋼管廠股份有限公司（以下簡稱美亞公司）簽訂預定土地買賣契約書，買受上述重劃案地主預定分回之土地，面積約1,402.99坪，合約總價款為631,340仟元，本公司已依合約支付價款30,890仟元。該案目前尚未完成過戶手續予本公司，依合約規定，地主須依收款進度設定1.20倍之第一順位他項權利與本公司。另依合約規定倘若地主有違約情事者，本公司得解除契約並要求加倍返還已支付價款，以為違約賠償。
- (二) 本公司於102年10月23日向臺灣臺北地方法院提出請求支付違約金之民事訴訟，於105年4月15日經臺灣臺北地方法院102年度重訴字第1206號判決地主應給付本公司61,780仟元及自102年10月31日起至清償日止，按年息5%計算之利息，全案於107年8月27日最高法院以106年度台上字第2437號判決定讞。
- (三) 另本公司仍針對本案所衍生應得而未得利益持續上訴，最高法院於107年8月27日以106年度台上字第2437號判決發回高等法院更審，經高等法院於108年8月20日以107年度重上更一字第126號判決地主應給付本公司49,302仟元及自103年7月6日起至清償日止，按年息5%計算之利息，惟雙方皆對判決結果不服，已分別提出上訴。依109年3月12日律師回覆函之意見，由於本案所衍生應得而未得利益持續訴訟進展尚繫於法院審理，故無法合理估計可能產生之影響。

#### 二六、具重大影響之外幣資產及負債資訊

以下資訊係按本公司功能性貨幣以外之外幣彙總表達，所揭露之匯率係指該等外幣換算至功能性貨幣之匯率。具重大影響之外幣資產及負債如下：

108 年 12 月 31 日

	外	幣 匯	率 帳 面 金 額
<u>外 幣 資 產</u>			
<u>貨幣性項目</u>			
美 元	\$ 6,158	29.98 (美元：新台幣)	<u>\$ 184,617</u>
<u>非貨幣性項目</u>			
採權益法之子公司			
馬 幣	\$ 427,675	7.33 (馬幣：新台幣)	\$ 325,082
人 民 幣	84,148	4.305 (人民幣：新台幣)	<u>361,988</u>
			<u>\$ 687,070</u>
<u>外 幣 負 債</u>			
<u>貨幣性項目</u>			
美 元	2,421	29.98 (美元：新台幣)	<u>\$ 72,582</u>

107 年 12 月 31 日

	外	幣 匯	率 帳 面 金 額
<u>外 幣 資 產</u>			
<u>貨幣性項目</u>			
美 元	\$ 8,430	30.715 (美元：新台幣)	<u>\$ 258,920</u>
<u>非貨幣性項目</u>			
採權益法之子公司			
馬 幣	44,897	7.400 (馬幣：新台幣)	\$ 332,235
人 民 幣	130,898	4.472 (人民幣：新台幣)	<u>585,377</u>
			<u>\$ 917,612</u>
<u>外 幣 負 債</u>			
<u>貨幣性項目</u>			
美 元	816	30.715 (美元：新台幣)	<u>\$ 25,060</u>

具重大影響之外幣兌換損益（已實現及未實現）如下：

外幣	108年度		107年度	
	匯率	淨兌換損益	匯率	淨兌換損益
美元	30.912 (美元：新台幣)	(\$ 2,028)	30.149 (美元：新台幣)	\$ 7,379

## 二七、附註揭露事項

(一) 重大交易事項及(二)轉投資事業相關資訊：

1. 資金貸與他人：附表一。
2. 為他人背書保證：附表二。
3. 期末持有有價證券情形：附表三。
4. 累積買進或賣出同一有價證券之金額達新臺幣 3 億元或實收資本額 20% 以上：無。
5. 取得不動產之金額達新臺幣 3 億元或實收資本額 20% 以上：無。
6. 處分不動產之金額達新臺幣 3 億元或實收資本額 20% 以上：無。
7. 與關係人進、銷貨之金額達新臺幣 1 億元或實收資本額 20% 以上：附表四。
8. 應收關係人款項達新臺幣 1 億元或實收資本額 20% 以上：無。
9. 從事衍生工具交易：無。
10. 被投資公司資訊：附表五。

(三) 大陸投資資訊：

1. 大陸被投資公司名稱、主要營業項目、實收資本額、投資方式、資金匯出入情形、持股比例、本期損益及認列之投資損益、期末投資帳面金額、已匯回投資損益及赴大陸地區投資限額：附表六。
2. 與大陸被投資公司直接或間接經由第三地區所發生下列之重大交易事項，及其價格、付款條件、未實現損益：附表七。
  - (1) 進貨金額及百分比與相關應付款項之期末餘額及百分比。
  - (2) 銷貨金額及百分比與相關應收款項之期末餘額及百分比。
  - (3) 財產交易金額及其所產生之損益數額。
  - (4) 票據背書保證或提供擔保品之期末餘額及其目的。
  - (5) 資金融通之最高餘額、期末餘額、利率區間及當期利息總額。
  - (6) 其他對當期損益或財務狀況有重大影響之交易事項，如勞務之提供或收受等。



正道工業股份有限公司

資金貸與他人

民國 108 年 1 月 1 日至 12 月 31 日

附表一

單位：新台幣、人民幣或美元仟元

編號 (註1)	貸出資 金公司	貸與對 象	往來科目	是否為 關係人	本 期 最 高 金 額	期 末 餘 額	實 際 動 支 金 額	利率區 間	資金貸與 性質 (註2)	業 務 往 來 額	有短期融 通資 金必要之 原因	提 列 備 抵 呆 帳 金 額	擔 保 品		對個別對 象 資 金 貸 與 限 額 (註3)	資 金 貸 與 總 限 額 (註3)	備 註
													名 稱	價 值			
0	正道工業股份有 限公司	正道汽車配件(福 州)有限公司	其他應收款	是	\$ 47,400 (USD 1,500)	\$ -	\$ -	5%	2	\$ -	營運週轉	\$ -	-	-	\$ 119,292 (1)	\$ 159,056 (2)	
			其他應收款	是	30,895 (USD 1,000)	-	-	5%	2	-	營運週轉	-	-	-	119,292 (1)	159,056 (2)	
		其他應收款	是	47,400 (USD 1,500)	-	-	5%	1	128,743	-	-	-	-	-	128,743 (1)	159,056 (2)	
		其他應收款	是	45,750 (USD 1,500)	44,970 (USD 1,500)	44,970 (USD 1,500)	5%	1	128,743	-	-	-	-	-	128,743 (1)	159,056 (2)	
		Right Way North America Inc	其他應收款	是	31,040 (USD 1,000)	29,980 (USD 1,000)	14,162 (USD 472)	3.5%	1	53,911	-	-	-	-	53,911 (1)	159,056 (2)	
1	正道汽車配件 (福州)有限 公司	上海坤億精密金屬 成形製品有限 公司	其他應收款	是	23,015 (RMB 5,000)	-	-	7.1%	2	-	營運週轉	-	-	-	34,497 (3)	68,993 (4)	
			其他應收款	是	4,603 (RMB 1,000)	-	-	7.1%	2	-	營運週轉	-	-	-	34,497 (3)	68,993 (4)	
			其他應收款	是	8,700 (RMB 2,000)	8,610 (RMB 2,000)	8,610 (RMB 2,000)	7.1%	2	-	營運週轉	-	-	-	34,497 (3)	68,993 (4)	
			其他應收款	是	13,050 (RMB 3,000)	12,915 (RMB 3,000)	12,915 (RMB 3,000)	7.1%	2	-	營運週轉	-	-	-	34,497 (3)	68,993 (4)	
			其他應收款	是	6,507 (RMB 1,500)	6,458 (RMB 1,500)	6,458 (RMB 1,500)	7%	2	-	營運週轉	-	-	-	34,497 (3)	68,993 (4)	
			其他應收款	是	6,507 (RMB 1,500)	6,458 (RMB 1,500)	6,458 (RMB 1,500)	7%	2	-	營運週轉	-	-	-	34,497 (3)	68,993 (4)	

2	Joint Fortune Company Limited	上海坤億精密金屬成形製品有限公司	其他應收款	是	61,540 (USD 2,000)	29,980 (USD 1,000)	26,982 (USD 900)	5%	2	-	營運週轉	-	-	-	4,251 (5)	4,251 (6)
		正道工業股份有限公司	其他應收款	是	31,600 (USD 1,000)	-	-	5.6%	2	-	營運週轉	-	-	-	4,251 (5)	4,251 (6)
3	福州威寶國際貿易有限公司	正道汽車配件(福州)有限公司	其他應收款	是	6,507 (RMB 1,500)	6,458 (RMB 1,500)	6,458 (RMB 1,500)	5%	2	-	營運週轉	-	-	-	159,056 (7)	238,585 (8)

註 1：編號欄之填寫方法如下：

- (1) 發行人填 0。
- (2) 被投資公司按公司別由阿拉伯數字 1 開始依序編號。

註 2：資金貸與性質之填寫方法如下：

- (1) 有業務往來者請填 1。
- (2) 有短期融通資金之必要者請填 2。

註 3：(1) 本公司有短期融通資金之必要之個別對象資金貸與最高限額  $795,282$  (淨值)  $\times 15\% = 119,292$ ；與本公司有業務往來之公司，個別貸與金額以不超過雙方間最近年度業務往來金額為限，所稱業務往來金額係指雙方間進貨或銷貨金額孰高者。

(2) 本公司資金貸與總限額  $795,282$  (淨值)  $\times 20\% = 159,056$ 。

(3) 正道汽車配件(福州)有限公司有短期融通資金之必要之個別對象資金貸與最高限額  $344,967$  (淨值)  $\times 10\% = 34,497$ 。

(4) 正道汽車配件(福州)有限公司資金貸與總限額  $344,967$  (淨值)  $\times 20\% = 68,993$ 。

(5) Joint Fortune Company Limited 有短期融通資金之必要之個別對象資金貸與最高限額  $10,628$  (淨值)  $\times 40\% = 4,251$ 。

(6) Joint Fortune Company Limited 資金貸與總限額  $10,628$  (淨值)  $\times 40\% = 4,251$ 。

(7) 福州威寶國際貿易有限公司有短期融通資金之必要之個別對象資金貸與最高限額  $795,282$  (本公司淨值)  $\times 20\% = 159,056$ 。

(8) 福州威寶國際貿易有限公司資金貸與總限額  $795,282$  (本公司淨值)  $\times 30\% = 238,585$ 。

正道工業股份有限公司  
為他人背書保證  
民國 108 年 1 月 1 日至 12 月 31 日

附表二

單位：新台幣、人民幣或美元仟元

編號 (註 1)	背書保證者公司名稱	被背書保證對象		對單一企業 背書保證 限額(註 3)	本期最高背書 保證餘額	期末背書 保證餘額	實際動支金額	以財產擔保之 背書保證金額	累計背書保證 金額佔最近期 財務報表淨值 之比率(%)	背書保證 最高限額 (註 3)	屬母公司 對子公司 背書保證 (註 4)	屬子公司 對母公司 背書保證 (註 4)	屬對大陸 地區背書 保證 (註 4)	備註
		公司名稱	關係 (註 2)											
0	正道工業股份有限公司	Joint Fortune Company Limited	1	\$ 79,528	\$ 41,080 (USD 1,300)	\$ 38,974 (USD 1,300)	\$ 24,134 (USD 805)	\$ -	4.90%	\$ 318,113	Y	N	N	
		上海坤億精密金屬成形 制品有限公司	1	79,528	52,440	52,440	32,775	-	6.59%	318,113	Y	N	Y	
		正道汽車配件(福州) 有限公司	1	79,528	20,364	20,364	16,359	-	2.56%	318,113	Y	N	Y	

註 1：編號欄之說明如下：

(1) 發行人填 0。

(2) 被投資公司按公司別由阿拉伯數字 1 開始依序編號。

註 2：背書保證者與被背書保證對象之關係：

(1) 直接及間接持有普通股股權超過 50% 之子公司填 1。

註 3：(1) 對個別對象有背書保證之必要之最高限額  $795,282 (\text{淨值}) \times 10\% = 79,528$ 。

(2) 背書保證總限額  $795,282 (\text{淨值}) \times 40\% = 318,113$ 。

註 4：屬母公司對子公司背書保證者、屬子公司對母公司背書保證者、屬大陸地區背書保證者始須填列 Y。

正道工業股份有限公司  
 期末持有有價證券情形  
 民國 108 年 12 月 31 日

附表三

單位：新台幣仟元

持有之公司	有價證券種類及名稱	與有價證券 發行人之關係	帳 列 科 目	期				備 註
				股數（仟股）	帳面金額	持股比率	公允價值	
正道工業股份有限 公司	股票							
	寬魚國際股份有限公司	無	透過損益按公允價值衡量之金融資產－非流動	2,000	\$ 60,500	-	\$ 60,500	
	愛發汽車股份有限公司	無	透過損益按公允價值衡量之金融資產－流動	600	-	-	-	已全數提列減損損失
	萊思康科技股份有限公司	無	透過損益按公允價值衡量之金融資產－流動	1,070	-	-	-	已全數提列減損損失

註 1：投資子公司相關資訊，請參閱附表五及六。

正道工業股份有限公司

與關係人進、銷貨之金額達新臺幣 1 億元或實收資本額 20% 以上

民國 108 年 1 月 1 日至 12 月 31 日

附表四

單位：新台幣仟元

進（銷）貨之公司	交易對象名稱	關係	交易情形				交易條件與一般交易不同之情形及原因		應收（付）票據、帳款		備註
			進（銷）貨金額	佔總進（銷）貨之比率	授信期間	單價	授信期間	餘額	佔總應收（付）票據、帳款之比率		
正道工業股份有限公司	正道工業（馬來西亞）有限公司	子公司	進貨	\$ 128,743	28%	90 天	議定	無顯著不同	應付帳款 (\$ 68,937)	55%	

正道工業股份有限公司  
被投資公司名稱、所在地區...等相關資訊  
民國 108 年 1 月 1 日至 12 月 31 日

附表五

單位：新台幣及馬幣仟元

投資公司名稱	被投資公司名稱	所在地區	主要營業項目	原始投資金額		期末持有			被投資公司 本期(損)益	本期認列之 投資(損)益	備註
				本期期末	去年年底	股數(仟股)	比率	帳面金額			
正道工業股份有限公司	正道工業(馬來西亞)私人有限公司	馬來西亞	汽機車活塞之製造	MYR 30,276	MYR 30,276	28,666	80%	\$ 325,082	(\$ 4,498)	(\$ 3,582)	子公司
正道工業股份有限公司	Excellent Growth Investments Limited	英屬維京群島	一般投資業	796,541	752,456	25,890	100%	351,751	( 245,271)	( 245,271)	子公司
正道工業股份有限公司	Right Way North America Inc.	美國	汽機車引擎零件之買賣	1,575	1,575	-	100%	3,086	( 126)	( 126)	子公司
正道工業股份有限公司	證道實業股份有限公司	台灣	汽機車買賣業務	259,300	259,300	25,930	100%	235	( 53)	( 53)	子公司
正道工業股份有限公司	Wealth Cosmo Limited	賽席爾	汽機車買賣業務	755	755	25	100%	748	-	-	子公司

註：大陸被投資公司相關資訊請參閱附表六。

正道工業股份有限公司  
大陸投資資訊  
民國 108 年 1 月 1 日至 12 月 31 日

附表六

單位：新台幣及外幣仟元

大陸被投資公司名稱	主要營業項目	實收資本額	投資方式 (註 1)	本期期初自 台灣匯出累積 投資金額	本期匯出或收回投資金額		本期期末 自台灣匯出 累積投資金額	被投資公司 本期損益	本公司直接 或間接投資 之持股比例	本期認列投資 損益(註 2)	期末投資 帳面金額	截至本期止 已匯回投資收益	備註
					匯出	收回							
正道汽車配件(福州)有限公司	活塞引擎之零件製造及銷售	USD 18,500	(2)	USD 18,500 (USD2,819 為機器作價)	USD -	\$ -	USD 18,500 (USD2,819 為機器作價)	(\$ 136,690)	100%	(\$ 136,690) (B)	\$ 344,967	\$ -	
福州威寶國際貿易有限公司	五金產品、交電、橡膠原料、普通機械、電子產品等	CNY 1,000	(3)	-	-	-	-	3,036	100%	3,036 (C)	12,046	-	
上海坤億精密金屬成形製品公司	汽車零部件及其他金屬成型製品等	CNY 99,416	(4)	USD 3,325	USD 1,050	-	USD 4,375	( 156,631)	66%	( 106,094) (B)	5,082	-	
福州新信制動系統有限公司	汽機車等機械煞車器之製造	CNY 75,302	(3)	-	-	-	-	5,522	32%	1,626 (B)	90,581	-	

本期期末累計自台灣匯出赴大陸地區投資金額	經濟部投資審會核准投資金額	依經濟部投審會規定赴大陸地區投資限額
USD22,875 仟元	USD22,875 仟元	(註 3)

註 1、投資方式區分為下列四種，標示種類別即可：

- (1) 直接赴大陸地區投資。
- (2) 透過 Excellent Growth Investments Limited 再投資。
- (3) 其他方式：係由正道汽車配件(福州)有限公司直接投資。
- (4) 其他方式：係透過收購 Admiral Skill Limited 取得

註 2、本期認列投資損益欄中：

- (1) 若屬籌備中，尚無投資損益者，應予註明。
- (2) 投資損益認列基礎分為下列三種，應予註明。
  - A. 經與中華民國會計師事務所所有合作關係之國際性會計師事務所查核簽證之財務報表。
  - B. 經台灣母公司簽證會計師查核簽證之財務報表。
  - C. 其他：未經會計師查核之財務報表。

註 3、本公司於 108 年 9 月取得經濟部工業局核發符合營運總部認定文件，故不受經濟部「在大陸地區從事投資或技術合作審查原則」之限額規定。

正道工業股份有限公司

與大陸被投資公司直接或間接經由第三地區所發生下列之重大交易事項、及其價格、付款條件、未實現損益及其他相關資訊

民國 108 年 1 月 1 日至 12 月 31 日

附表七

單位：新台幣仟元

關 係 人 名 稱	交 易 類 型	進、銷 貨		交 易 條 件			應 收 ( 付 ) 票 據、帳 款		未 實 現 損 益 金 額
		金 額	百 分 比	價 格	付 款 條 件	與 一 般 交 易 之 比 較	金 額	百 分 比	
福州威寶國際貿易有限公司	進 貨	\$ 20,880	5%	議 定	90 天	無 顯 著 不 同	應 付 帳 款	3%	\$ -
							(\$ 3,141)		

註 1：資金融通相關資訊請參閱附表一。



社團法人台北市會計師公會會員印鑑證明書

北市財證字第

1091545號

會員姓名：  
 (1) 鄭欽宗  
 (2) 趙永祥

事務所名稱：勤業眾信聯合會計師事務所

事務所地址：台北市信義區松仁路100號20樓

事務所電話：27259988

事務所統一編號：94998251

會員證書字號：  
 (1) 北市會證字第 3468 號  
 (2) 北市會證字第 3939 號

委託人統一編號：68193807

印鑑證明書用途：辦理正道工業股份有限公司108年度(自民國108年1月1日至108年12月31日)財務報表之查核簽證。

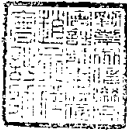
簽名式(一)	鄭欽宗	存會印鑑(一)	
簽名式(二)	趙永祥	存會印鑑(二)	

理事長：

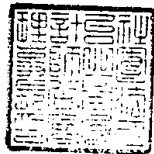

核對人：



中華民國 109 年 3 月 4 日

六、公司及其關係企業最近年度及截至年報刊印日止，有無發生財務週轉困難之情事及其對本公司財務狀況之影響： 無。

## 柒、財務狀況及財務績效之檢討分析與風險事項

### 一、財務狀況：

財務狀況比較分析表

單位：新台幣仟元

項目	年度	107 年度	108 年度	差異	
				金額	%
流動資產		1,308,669	1,057,687	(250,982)	(19.18)
基金及長期投資		0	90,581	90,581	NA
不動產廠房及設備		1,419,301	1,313,226	(106,075)	(7.47)
無形資產		7,687	4,720	(2,967)	(38.60)
其他資產		256,271	263,245	6,974	2.72
資產總額		2,991,928	2,729,459	(262,469)	(8.77)
流動負債		1,114,311	1,205,328	91,017	8.17
長期負債		470,000	479,404	9,404	2.00
其他負債		148,301	162,797	14,496	9.77
負債總額		1,732,612	1,847,529	114,917	6.63
股本		1,227,735	1,231,618	3,883	0.32
資本公積		130,484	136,739	6,255	4.79
累積盈虧		(142,988)	(457,863)	(314,875)	220.21
股東權益其他項目		(99,802)	(115,212)	(15,410)	15.44
本公司業主權益		1,115,429	795,282	(320,147)	(28.70)
非控制權益		143,887	86,648	(57,239)	(39.78)
股東權益總額		1,259,316	881,930	(377,386)	(29.97)

增減比例超過 20%之變動分析：

1. 基金及長期投資：主要是 108 年度增加長期投資所致。
2. 無形資產：主要是攤銷減少所致。
3. 累積盈虧：主要是 108 年度虧損轉入累積盈虧所致。
4. 非控制權益：主要是 108 年度非控制權益虧損轉入及累計換算匯率調整數，人民幣和馬幣升值所致。
5. 股東權益總額：主要是 108 年度虧損轉入累積盈虧所致。

## 二、財務績效：

### (一) 經營結果比較分析表

單位：新臺幣仟元

項目 \ 年度	107 年度	108 年度	增(減)金額	變動比例%	備註
營業收入淨額	1,203,123	1,176,513	(26,610)	(2.21)	
營業成本	1,137,900	1,103,551	(34,349)	(3.02)	
營業毛利	65,223	72,962	7,739	11.87	
營業費用	272,560	348,518	75,958	27.87	說明 1
營業利益	(207,337)	(275,556)	(68,219)	32.90	說明 2
營業外收入及支出	54,717	(92,819)	(147,536)	(269.63)	說明 3
繼續營業部門稅前淨利	(152,620)	(368,375)	(215,755)	141.37	說明 4
所得稅利益(費用)	17,788	1,246	(16,542)	(93.00)	說明 5
繼續營業部門稅後淨利	(134,832)	(367,129)	(232,297)	172.29	說明 6
其他綜合損益	2,109	(19,496)	(21,605)	(1,024.42)	說明 7
本年度綜合損益總額	(132,723)	(386,625)	(253,902)	191.30	說明 8

增減比例超過 20%之變動分析：

說明 1. 108 年度併入上海坤億子公司營業費用及增加提列預期信用減損損失所致。

說明 2. 主要是營業收入減少，營業費用變大，以致營業淨損較去年增加。

說明 3. 係 107 年度認列江子翠案賠償收入及 108 年度提列設備減損所致。

說明 4. 由於本公司 108 年度整體營運較 107 年度衰退，故稅前損失擴大。

說明 5. 主要係認列長期投資未實現損失之遞延所得稅資產及利益減少所致。

說明 6. 同 4 點說明。

說明 7. 主要係匯率波動產生國外機構累換所致。

說明 8. 同 4 點說明。

### (二) 預期銷售數量與其依據：請參照第 1-5 頁之「壹、致股東報告書」及

第 98 頁「市場及產銷概況」。

### 三、現金流量分析：

#### 現金流量之檢討與分析表

單位：新台幣仟元

期初現金餘額	全年現金流入量 (來自營業活動淨現金流量)	全年現金流出量 (因投資活動/籌資活動/匯率變動影響淨現金流量)	現金剩餘數額	現金不足額之補救措施	
				投資計劃	理財計劃
223,955	16,001	(150,215)	89,741	無	無

#### 1.本年度現金流量變動情形分析：

營業活動：主要是本期應收票據及應收帳款收回增加所致。

投資活動：主要是新增投資項目公司所致。

籌資活動：主要是長期借款增加所致。

#### 2.現金不足之補救措施：無。

#### 3.未來一年現金流動性分析：

期初現金餘額	全年現金流入量	全年現金流出量	現金剩餘數額	現金不足額之補救措施	
				投資計劃	理財計劃
89,741	693,046	705,273	77,514	無	無

說明：未來一年尚無現金不足之情事。

四、年度重大資本支出對財務業務之影響：無。

五、最近年度轉投資政策、其獲利或虧損之主要原因、改善計畫及未來一年投資計畫：

單位：新台幣及外幣仟元

被投資 公司名稱	投資 政策	本期認列 投資損益	獲利或虧損 之主要原因	改善計畫	未來一年 投資計畫
正道工業 (馬來西亞) 私人有限公司	汽機車活 塞之製造	(3,582)	調整客戶產品結構及 客戶開發樣件延遲	持續進行	無
Excellent Growth Investments Limited	一般 投資業	(245,271)	認列福州正道和 ADMIRAL(ADMIRAL 認 列 JFC 的虧損, JFC 上海坤億的虧損)的 投資虧損	持續進行	無
Right Way North America Inc.	汽機車 引擎零件 之買賣	(126)	出售產品獲利	無	無
證道實業 (股)公司	汽機車 買賣業務	(53)	無營業活動	無	無
Wealth Cosmo Limited	汽機車 買賣業務	0	無營業活動	無	無
Admiral Skill Limited	一般 投資業	USD(3,537)	係認列 JFC 轉投資損 失所致, 左述虧損已 包含在 Excellent 認 列損益內	無	無

被投資 公司名稱	投資 政策	本期認列 投資損益	獲利或虧損 之主要原因	改善計劃	未來一年 投資計畫
Joint Fortune Company	一般 投資業	USD(4,687)	係認列上海坤億轉投資損失所致。左述虧損已包含在 ADMIRAL 認列損益內	無	無
上海坤億精密金屬成形製品有限公司	汽車底盤 件之製造	(106,094)	中美貿易戰及大陸車市景氣不佳造成營收下滑，以致虧損。左述虧損已包含在 JFC 認列損益內	持續進行	無
合 計		(249,032)	附註：僅列出本期有認列投資損益之重大轉投資		

## 六、風險管理之分析評估：

(一)最近年度利率、匯率變動、通貨膨脹情形對公司損益之影響及未來因應措施：

項 目	108 年度金額 (仟元)	項 目	108 年度金額 (仟元)
利息收入	1,237	利息支出	34,281
淨兌換利益	—	淨兌換損失	2,177
合 計	1,237	合 計	36,458
備 註	108 年度因利率及匯率變動對公司損益影響數為-35,221 仟元。		

本公司定期評估利率變化情形，並適時與往來銀行協商取得最優惠融資利率，以降低財務支出。至於匯率變動方面，因本公司進出口皆有外匯需求，故外匯操作原則上於有出口外匯收入時存入外幣存款帳戶，以備有外匯支出需求時支應，並不定時評估外匯變化作適當之操作。

(二)從事高風險、高槓桿投資、資金貸予他人、背書保證及衍生性商品交易之政策、獲利或虧損之主要原因及未來因應措施：本公司 108 年度未從事高風險、高槓桿投資、衍生性商品及背書保證交易等，至於資金貸與他人之交易內容請參閱第 236-237 頁。108 年度虧損之主要原因，請參閱第 258 頁「經營結果比較分析」。

(三)未來研發計劃及預計投入之研發費用：內容參閱第 96-97 頁。

(四)國內外重要政策及法律變動對公司財務業務之影響及因應措施：

自從兩岸簽署貿易協定之後，兩岸之間的合作迅速提升，對於汽車產業的促進更是倍速成長，大陸現已成為全球第一大汽車消費市場，也是全球第一大汽車生產地區。為因應當地政策及爭取當地訂單，在地生產已成為主要經營模式，為此本公司已規劃將擴大正道福州之廠區及生產線，並持續加強當地客戶的經營力度，爭取更多的OEM訂單，以跟上汽車產業的潮流。

(五)科技改變對公司財務業務之影響及因應措施：

本公司屬於傳統產業，對於科技改變對於本公司財務業務並無直接明顯的影響。

(六)企業形象改變對企業危機管理之影響及因應措施： 無。

(七)進行併購之預期效益、可能風險及因應措施：本公司並無併購計劃。

(八)擴充廠房之預期效益、可能風險及因應措施： 汽車工業已朝向輕量、堅固化之趨勢，汽車結構之鑄鐵材質逐漸有鋁合金取代，本公司擴展鋁合金產量，已投入興建鋁鍛造廠房一座，建置鋁合金鍛造生產線，以符合OEM車廠品質認證要求，以因應未來長遠發展需求。

(1)預期效益：

本公司投資興建之鋁鍛造廠及設備，已於108年第二季量產，銷售量以目前之接單量及市場成長率預估，自量產後估算預計投資回收成年限約5.28年，而依計劃正式量產十年後之內部報酬率法則為14.28%。

(2)可能風險：

本公司擴增新業務—鋁合金鍛造，惟其主要材料係以鋁為主，其市場單價易受到期貨市場波動影響，故需事前在低價位時先確保庫存，未來材料採購營運資金需求將增加，如以採銀行借款將會增加融資成本及償債之壓力。

(3)因應措施：

本公司隨時注意各項主要原料供需狀況，掌握各項產品與原料之價格走勢做為決策之參考，除並加強庫存控管能力以規避原物料價格波動所帶來的風險外，另建立基本庫存量，以規避短期間原物料價格波動。

(九)進貨或銷貨集中所面臨之風險及因應措施：

本公司並無進貨或銷貨集中情形，且進貨為避免過於集中，採購政策採二家供應商主義，以規避風險。



- (十)董事、監察人或持股超過百分之十之大股東，股權之大量移轉或更換對公司之影響、風險及因應措施：依證券交易法第二十六條規定，公開發行公司其全體董事及監察人二者所持有記名股票之股份總額，各不得少於公司已發行股份總額一定之成數。故無董事、監察人或持股超過百分之十之大股東，股權之大量移轉或更換對公司將造成經營上風險。
- (十一)經營權之改變對公司之影響、風險及因應措施：無
- (十二)訴訟或非訟事件：詳情請參閱本年報第 233 頁，係屬中之重大事件。
- (十三)其他重要風險及因應措施：資安風險評估分析及因應措施方面，為落實資訊安全管理，公司嚴格管理資料之利用及安全維護；設置防火牆、垃圾郵件過濾及防毒軟體，以控管及維持公司的正常營運；本公司資訊部門負責建立資訊安全政策並進行資訊安全宣導，每年亦會進行資訊安全查核，降低公司資訊安全風險。

**七、其他重要事項： 無。**

## 捌、特別記載事項

### 一、關係企業相關資料：

一〇八年度關係人結構圖

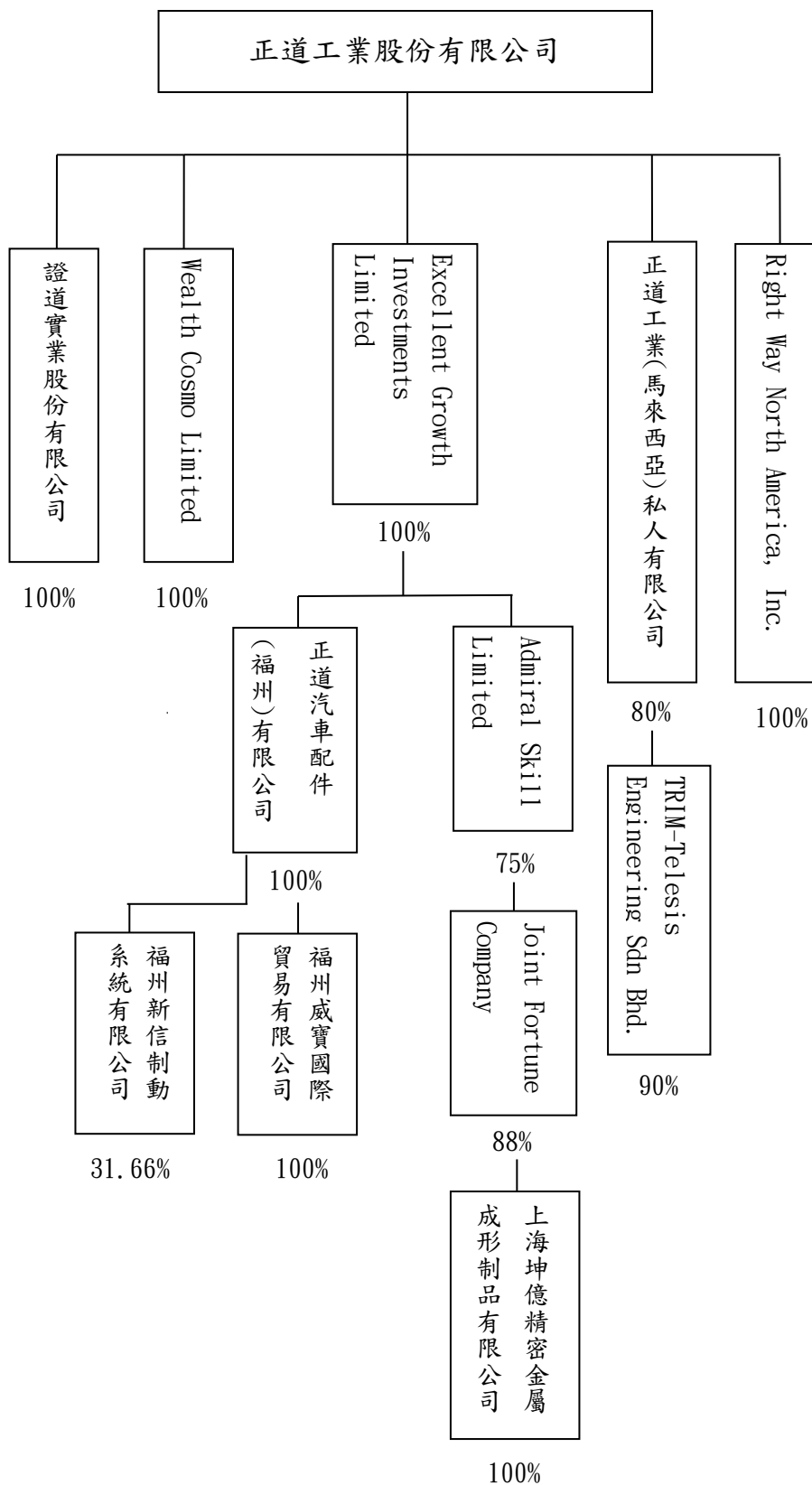

(一)、關係企業相關資料

名 稱	設立日期	地 址	實收資本額	主要營業項目
證道實業(股)公司 董事長：郭建廷	1996.05.18	台南市仁德區大甲里中正西路1015號	NTD 259,300 仟元	汽機車買賣業務
正道汽車配件(福州)有限公司 董事長：郭建廷	1995.12.19	福建省福州市閩侯縣青口投資區	USD 18,500 仟元	汽機車活塞轉向 系統之製造
正道工業(馬來西亞)私人 有限公司 董事長：郭建廷	1989.04.18	LOT 20 & 21 HICOM INDUSTRIAL ESTATE, SECTION 26, SECTOR B, 40000 SHAH ALAM, SELANGOR DARUL EHSAN, MALAYSIA P. O. Box 7165	MYR 36,822 仟元	汽機車活塞之製造
Wealth Cosmo Limited 董事長：郭建廷	2015.11.04	NO.1015, Zhongzheng W. Rd, Rende Dist, Tainan City, Taiwan(R.O.C)	NTD 755 仟元	汽機車買賣業務
TRIM-Telesis Engineering Sdn Bhd 負責人：郭建廷	2001.4.17	LOT 28 & 29, Kaw. Perindustrian Ayer Keroh, 75450 Melaka. MALAYSIA	MYR10,000 仟元	連桿製造

名 稱	設立日期	地 址	實收資本額	主要營業項目
福州威寶國際貿易有限公司 負責人：郭建廷	2008.12.24	福建省福州市閩侯縣青口投資區	CNY 1,000 仟元	五金產品、橡膠原料、普通機械、電子產品等
Excellent Growth Investments Limited 負責人：郭建廷	1995.8.16	Vistra Corporate Services Centre, Wickhams Cay II, Road Town, Tortola, VG1110, British Virgin Islands.	NTD 796,541 仟元	一般投資業
Right Way North America, Inc. 負責人：羅仕溢	2010.10.01	150 West First Street, New Richmond, WI 54017, USA	NTD 1,575 仟元	汽機車引擎 零件之買賣
Admiral Skill Limited 負責人：郭建廷	2013.7.18	Vistra Corporate Services Centre, Wickhams Cay II, Road Town, Tortola, VG1110, British Virgin Islands.	USD 9,955 仟元	一般投資業
Joint Fortune Company 負責人：郭建廷	2014.1.14	P. O. BOX 31119 Grand Pavilion, Hibiscus Way, 802 West Bay Road, Grand Cayman, KY1-1205 Cayman Islands.	USD 501 元	一般投資業
上海坤億精密金屬成形制品有限公司 負責人：郭建廷	2008.1.22	上海市寶山區羅寧路 1508 號 A 幢	CNY 105,605 仟元	汽車零部件及其他金屬成型製品等
福州新信制動系統有限公司 負責人：郭建廷	2004.06.21	福建省福州市福清市洪寬工業村洪寬大道 13 號	CNY 75,302 仟元	生產銷售汽機車制動器

(二). 各關係企業董事、監察人、總經理資料

企業名稱	職稱	姓名或代表人	總經理	所代表法人	持有股份	
					股數	持股比例
正道工業(馬來西亞)私人有限公司	董事長	郭建廷	黃愛琍	正道工業股份有限公司	28,666 仟股	80%
	董事	黃愛琍				
	董事	李銘祥				
	董事	柯富彬				
證道實業股份有限公司	董事長	郭建廷	-	正道工業股份有限公司	25,930 仟股	100%
	董事	李銘祥				
	董事	柯富彬				
	監察人	羅仕溢				
正道汽車配件(福州)有限公司	董事長	郭建廷	程浩	Excellent Growth Investments Limited	美金 18,500 仟元	100%
	董事	程浩				
	董事	柯富彬				
	董事	李銘祥				
	董事	陳啟忠				
	監察人	羅仕溢				
TRIM-Telesis Engineering Sdn Bhd.	董事長	郭建廷	-	正道工業(馬來西亞)私人有限公司	8,950 仟股	90%
	董事	李銘祥				
	董事	黃愛琍				
福州威寶國際貿易有限公司	董事長	郭建廷	-	正道汽車配件(福州)有限公司	人民幣 1,000 仟元	100%
Right Way North America, Inc	董事長	羅仕溢	-	正道工業股份有限公司	美金 50 仟元	100%
Excellent Growth Investments Limited	董事長	郭建廷	-	正道工業股份有限公司	26,070 仟股	100%
	董事	羅仕溢				
	董事	李銘祥				

企業名稱	職稱	姓名或代表人	總經理	所代表法人	持有股份	
					股數	持股比例
Wealth Cosmo Limited	董事長	郭建廷	-	正道工業股份有限公司	25 仟股	100%
Admiral Skill Limited	董事長	郭建廷	-	Excellent Growth Investments Limited	10,793 股	76%
	董事	黃守信				
	董事	李銘祥				
	董事	周磊				
	董事	程浩				
	董事	余佩佩				
Joint Fortune Company	董事長	郭建廷	-	Admiral Skill Limited	458,950 股	88%
	董事	黃守信				
	董事	李銘祥				
	董事	周磊				
	董事	程浩				
	董事	余佩佩				
上海坤億精密金屬成形製品有限公司	董事長	張淑芬	羅仕溢	Joint Fortune Company	CNY105,605	67%

(三)推定為有控制與從屬關係者其相同股東資料：無。

(四)整體關係企業經營業務所涵蓋之行業本公司及本公司之關係企業所經營之業務包括：汽、機車零件製造買賣。

(五)關係企業之財務狀況及經營結果

單位：新台幣仟元，惟每股盈餘(虧損)為元

日期：108年12月31日

企業名稱	資本額	資產總值	負債總值	淨 值	營業收入	營業損益	本期損益	每股盈餘
正道工業(馬來西亞)私人有限公司	269,907	633,753	225,628	408,125	243,460	(8,193)	(4,539)	(0.16)
Excellent Growth Investments Limited	766,753	352,185	166	352,019	0	(1)	(245,271)	(9.47)
Wealth Cosmo Limited	755	748	0	748	0	(1)	0	0.00
Right Way North America, Inc.	1,575	41,010	36,184	4,826	54,225	233	(126)	註 3
證道實業(股)公司	259,300	235	0	235	0	(53)	(53)	0.00
TRIM-Telesis Engineering Sdn Bhd.	73,300	34,903	37,597	(2,694)	0	(384)	(384)	(0.04)
正道汽車配件(福州)有限公司	554,630	627,697	282,730	344,967	140,447	(118,981)	(136,690)	註 3
福州威寶國際貿易有限公司	4,305	27,304	15,258	12,046	23,225	3,177	3,023	註 3
Admiral Skill Limited	293,055	9,547	102	9,445	0	(21)	(141,609)	(13.44)
Joint Fortune Company	15	41,235	30,607	10,628	0	(1,227)	(161,996)	(0.32)
上海坤億精密金屬成形製品有限公司	427,986	250,769	244,978	5,791	77,948	(118,565)	(156,631)	註 3

註:1. 發行股數依資本額之面額 10 元計算

2. 資產負債科目及損益科目以資產負債表日匯率換算之

3. 因未發行股份，故未計算每股盈餘

※關係企業合併財務報表：請參閱 120-244 頁。

※關係報告書：無。

二、最近年度及截至年報刊印日止，私募有價證券辦理情形：無。

三、最近年度及截至年報刊印日止子公司持有或處分本公司股票情形：無此情形。

四、其他必要補充說明事項：無。

玖、對股東權益或證券價格有重大影響之事項：無。



正道工業股份有限公司



RIGHT WAY INDUSTRIAL CO., LTD

董事長：郭 建 廷



中華民國一〇八年五月二十四日



專 門 製 造：

各 種 活 塞  
汽 車 轉 向 系 統 零 件  
鍛 造 品



本公司網址：[www.rightway.com.tw](http://www.rightway.com.tw)  
TEL：(06) 266-4101 FAX：(06) 266-4015  
717-44 台南市仁德區大甲里中正西路 1015 號